56
siempre imitada
nunca igualada!
PAPAYA SALVIETTI

PRESENCIA

MATUTINO FUNDADO EL 28 DE MARZO DE 1952

AÑO XXV- Nº 6.685- LA PAZ, BOLIVIA, MARTES 18 DE ENERO DE 1977- 14 PAGINAS- $b. 2.00

busca calidad pida! PEDIDOS
ROSS'S Salvietti
Indian Tonic ROSS'S

A $US. 4.37 subió la libra fina de estaño

El estaño sigue experimentando alzas bruscas en la Bolsa de Londres, donde ayer logró el precio de 4,37 dólares por libra fina, que significa doce puntos más que la cotización registrada el último viernes.

El fin de semana, el mercado de los metales había cerrado sus operaciones con el precio de $US 4,28 por libra fina de estaño, considerado en su momento como cotización "espectacular" ; se previó que ese nivel podría ser el máximo que alcanzaría la curva ascendente del precio del estaño.

Las operaciones de compra efectuadas en Londres permiten asegurar que la corriente alcista del estaño alcanzará otros niveles superiores.

La demanda del metal se acentuó más de lo normal en la bolsa de metales, al tenerse un conocimiento oficial sobre la total liquidación de las Reservas de Estabilización del Consejo Internacional del Estaño.

Como se sabe, las autoridades del CIE admitieron la liquidación de los "stocks" de la Reserva de Estabilización, que constituye el mecanismo regulador de la oferta y demanda del estaño en el mercado internacional y actúa comprando o vendiendo ese metal cuando las cotizaciones son bajas o altas, según los precios establecidos por ese organismo internacional que agrupa a productores y consumidores.

PRECIOS ESPECULATIVOS

En la Corporación Minera de Bolivia y la minería privada manifestaron de que la actual escalada de precios del estaño se debería más concretamente a una "acción especulativa" de los corredores de bolsa.

Indicaron que "la corrida" de precios no responde a la real recuperación del mercado - aunque reconocieron la rehabilitación de éste - sino a la excesiva demanda "artificial" que puede ser peligrosa para Bolivia y los demás países productores de ese metal.

De confirmarse más adelante si el alza de precios del estaño responde más a acciones especulativas que a una real demanda del consumo mismo, habrá consecuencias negativas para la economía nacional.

La actual escala de precios del CIE, para la que Bolivia pidió reajustes , en su nivel inferior contempla precios que se encuentran por debajo de los costos de producción.

O sea, si es que al ciclo de buenas cotizaciones , como la actual , se presentare otro de bajas cotizaciones, las permitidas por el CIE no garantizarían la continuación de las tareas de explotación de la industria minera.

Por estas causas, los representantes de COMIBOL y de la minería privada manifestaron que "por ello es importante que sea tomada en cuenta y reconsiderada la petición de Bolivia en el CIE".

Reiteraron que la posición asumida por Bolivia en el CIE "es razonable, porque procura velar por los intereses de productores y consumidores para evitar que se produzcan alzas anormales como la que se registra en estos días.".

COTIZACIONES

En Londres, los metales se vendieron en los siguientes precios:

Estaño , 0,25 dólares la libra fina.

Zinc, 0,31 dólares la libra fina.

Cobre, 0,62 dólares por libra fina.

Bismuto, 7,50 dólares la libra fina.

Cadmio 2,50 dólares por libra fina.

Plata, 4,35 dólares la onza troy.

Antimonio, 25,50 dólares la UMF.

Wolfram, 142,00 dólares por UMF.

Oro, 130,50 dólares por onza troy.

URSS compra estaño en Londres

LONDRES, 17 (AFP).- El estaño registró hoy nuevos precios récord en el mercado de Londres, debido al renovado interés de los compradores soviéticos.

El estaño subió más de 100 libras esterlinas por tonelada, cotizándose al contado a 5.640 esterlinas por tonelada y a 5.585 a plazo.

Desde principios de año, el estaño aumentó casi 380 libras (7 por ciento) al contado y más de 270 libras (5 por ciento) a plazo.

El mercado del estaño supo con sorpresa que un navío soviético había cargado estaño la semana pasada, dado que el agotamiento del stock regulador del Consejo Internacional había sido anunciado recientemente.

En doce semanas, el director del stock regulador habrá vendido 20.000 toneladas de metal a fin de controlar el alza de los precios, lo que no impidió que subiesen 2.560 y 2.450 libras esterlinas o sea respectivamente 80 y 77 por ciento para el metal al contado y a plazo.

Los operadores manifestaron inquietud por la existencia de un stock estratégico en Estados Unidos de 200.000 toneladas de estaño.

Uno de los principales negociantes londinenses, Rudolf Wolff, subrayó en su última revista que la administración Carter podrá cambiar el método de liberación puesto que Estados Unidos es miembro del Acuerdo Internacional del Estaño.

Este corredor estimó que las 20.000 toneladas de estaño que según las previsiones faltarán en 1977 en el mercado mundial, procederán de las reservas estadounidenses.

Alzas en precios del café, cacao y azúcar

PARIS, 17 (AFP) - Después del alza récord del café en los últimos días, los mercados de materias primas registraron un aumento sensacional del cacao y un salto de precios del azúcar, impulsado por importantes compras chinas.

En París, los especialistas estimaban firmemente que el francés, seducido desde el siglo XVII por el café, no está dispuesto a renunciar a él pese a que los precios hayan aumentado tres o cuatro veces en un año.

En los Estados Unidos, los expertos seguían hoy muy divididos sobre la eficacia del boicot del café iniciado por las asociaciones de consumidores.

Por el momento, la cantidad de café verde tostado en Estados Unidos en 1976 fue superior a la de los años anteriores: 18.800.000 sacos de café verde tostados en 1976 contra 18.551.000 en 1975 y 18.569.000 en 1974.

Se subrayaba así que la acción de boicot del café deberá hacer frente a un consumo norteamericano en regular expansión.

En Gran Bretaña, el consumidor es un adepto del té, pero el dinamismo de la existencia contemporánea ha ido abriendo la puerta también al café.

Por ello, ante el alza del café se ha podido tener un frenesí de compra de las amas de casa similar al que en 1974 afectó al azúcar, que por su parte volvió en Gran Bretaña a precios razonables.

Los llamados a un boicot del café por parte de un diputado laborista eran juzgados en Londres hoy con cierto escepticismo, según noticias de esa plaza.

En cuanto al cacao, después de las alzas de la semana pasada que lo elevaron a precios récords en Londres, las cotizaciones de este mercado subieron hoy 16 libras esterlinas por tonelada, lo que por primera vez elevó el precio más allá de 2.220 libras esterlinas por tonelada.

Este movimiento fue impulsado por la noticia de un aumento de 10,8 por ciento del consumo industrial de cacao en Alemania Occidental en el último trimestre de 1976, en vez del previsto acrecentamiento de cinco por ciento.

En Nueva York, la firmeza del cacao fue estimulada por el aumento de la molienda en Holanda y Japón y por su acrecentamiento de 9,6 por ciento en Brasil, al igual que por temores sobre la cosecha en Africa Occidental y a propósito de las reservas mundiales.

En Francia, país que importa cacao de Ecuador y Venezuela, las estimaciones sobre la molienda en 1976 ascendían a 35.830 toneladas contra 34.355 toneladas en 1975, según datos de la cámara sindical de la chocolatería.

En lo que respecta al azúcar, el alza continuó hoy en el mercado londinense, con un aumento de 14 libras esterlinas por tonelada y un precio de 135 libras, el más elevado desde agosto último.

Esta alza elevó a 28 libras su mejoramiento en los últimos diez días.

Antes de esta alza, los precios del azúcar en Londres habían retrocedido a su más bajo nivel desde hacía tres años.

Por otra parte, los negociantes se esforzaban en obtener confirmación de ventas de azúcar filipino en el mercado mundial.

Ultimamente circulaba el rumor de que la URSS estaba negociando la compra de medio millón de toneladas a Filipinas, mientras que se creía que las compras chinas a Manila alcanzarían un total de 450.000 toneladas.

En general, el mercado del azúcar se hallaba estimulado por tres factores:

1) La noticia de nuevas compras a República Dominicana por firmas estadounidenses, lo que elevaría el total de azúcar vendido en una semana por ese país a 268.000 toneladas.

2) La reaparición en el mercado mundial de numerosos compradores, entre ellos Sudán, Yemen, Siria y Argelia.

3) Los precios elevados que los refinadores norteamericanos e muestran dispuestos a pagar para cubrir sus necesidades.

Así fue el primer día del horario continuo....

SON LAS 12 Y 15, como muestra el cronómetro. Al fondo, la avenida Mariscal Santa Cruz que otros días, a la misma hora, estaba repleta de automóviles y peatones, aparece muy poco concurrida. Quienes tenían que tramitar sus asuntos en la administración, ya habían vuelto a esa hora a sus hogares; los empleados estaban en sus oficinas.

LAS 12 Y 30. La fotografía muestra uno de los lugares más céntricos de la ciudad: la intersección de las avenidas Camacho y Santa Cruz, con su sucesión de elevados edificios. La escena, tomada ayer, parece la de un domingo a las nueve de la mañana: pocos transeúntes y escasísimos vehículos de transporte colectivo.

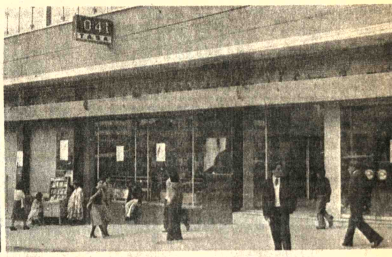

DESDE las nueve de la mañana, comenzó en todas las oficinas la preparación del refrigerio que había de servirse a los empleados. En general, las reparticiones públicas no cuentan con medios ni locales para ofrecer un alimento variado para quienes estaban acostumbrados a tener a mediodía, la comida principal.

EL RELOJ de TASA marca la una menos veinte. Normalmente, a esa hora, era difícil caminar en esta acera, que ayer aparecía semidesierta.Esa misma gente no parece tener la prisa que otras mostraban cuando el horario de la administración pública era discontinuo. No había urgencias y era fácil conseguir medios de transporte.

Doce y cuarto, en un lugar de espera de transporte cerca del obelisco. Antes, la cola que aquí se formaba era inmensa y estaba integrada por personas impacientes por llegar a su casa para el almuerzo. Cualesquiera sea el juicio sobre otros aspectos del horario continuo, él contribuyó a aliviar mucho los problemas del tráfico y el transporte urbanos.

Son las 9 y 30.- Faltan diez minutos para que las oficinas de la Renta comiencen su trabajo. Sin embargo, ya son numerosos los ciudadanos que esperan para ingresar al edificio a pagar sus impuestos. En esta repartición, rige el horario de 9 y 30 a 17 y 30 para facilitar la atención de los contribuyentes. Como se ve, éstos son cumplidos.

Grupo Andino inició reunión para revitalizar proceso de integración

BOGOTA, 17 (AFP) - La junta del Grupo Andino inició hoy aquí una nueva etapa de conversaciones para revitalizar el proceso integracionista, debilitado después del retiro de Chile de su seno. Al margen de temas como la programación industrial automotriz, inversión de capitales extranjeros y formación de empresas mixtas, la junta podrá reafirmar en estos contactos la unidad de los cinco países que siguen formando parte del acuerdo subregional.

Esa unidad, según expertos económicos, sería subrayada a raíz de especulaciones que circularon recientemente en Bogotá sobre la supuesta salida de BOLIVIA del grupo, por "influencias" de naciones vecinas y desacuerdos en la asignación del renglón de pesticidas.

Tales versiones fueron ya rechazadas en forma categórica por los componentes de la junta, a su llegada el pasado sábado aquí.

Al respecto, recordaron que Colombia, el más fuerte de los cinco socios en el terreno de los pesticidas, aceptó integrar una empresa mixta con BOLIVIA, para explotar ese producto.

La actual gira de la junta por las respectivas capitales, si bien obedece a ciertos ajustes que tienen relación con el retiro de Chile, también forma parte de una ofensiva para consolidar el Acuerdo de Cartagena, a juicio de observadores de Bogotá.

Dichos ajustes se refieren a la cláusula 24 del pacto, sobre inversión de capitales extranjeros, uno de los puntos sostenidos por el gobierno de Santiago para abandonarlo, así como a la política automotriz.

En cuanto a la consolidación del acuerdo subregional, esferas económicas de esta capital estiman que ha sido superada definitivamente la crisis provocada por la decisión chilena.

En las conversaciones de Bogotá, por otra parte, podrían darse los últimos toques a programas del sector agrícola que el pacto está decidido a poner en práctica durante el presente año.

Al respecto, los miembros de la junta recordaron la reciente creación de un departamento agrícola, a cargo del experto colombiano Jaime Rodríguez.

La revisión de los planes del acuerdo subregional, que se trató ya la semana pasada en Quito, se prolongará aquí hasta el miércoles próximo.

Las primeras entrevistas de los delegados andinos, Luis Barandiaran (Perú), Alberto Fernández (Venezuela), y Rafael García (Ecuador), comenzaron esta mañana con el ministro de Desarrollo colombiano, Diego Moreno.

Posteriormente, las conversaciones se extenderán con el canciller Alecio Liévano, el ministro de Hacienda, Abdón Espinosa, el director del Instituto de Comercio Exterior (INCOMEX), José Urdinola, y otros altos funcionarios del gobierno colombiano.

Los componentes del órgano técnico del Acuerdo de Cartagena, integrado por Colombia, Ecuador, BOLIVIA, Perú y Venezuela, continuarán después viaje a Caracas, donde sostendrán reuniones similares.

A su regreso a Lima, sede de la junta, se divulgará un informe oficial en torno a los resultados de esos contactos a nivel andino.

Inundaciones en Chapare destruyeron sembradíos

COCHABAMBA, 17 (PRESENCIA).- Las inundaciones en el Chapare destruyeron sembradíos y productos ya almacenados y causaron daños irreparables a los bienes de los campesinos asentados en esas regiones, según un relato hecho al Arzobispado de Cochabamba por el Párroco de Todos Santos, Padre Santiago Barbero.

En el informe del sacerdote, cuyos detalles han sido calificados como dramáticos y las inundaciones como un verdadero desastre, se señala que la inundación afectó a las parroquias de Chipiriri, Todos Santos y Villa Tunari, que están a cargo de religiosos franciscanos.

La zona de Chipiriri fue afectada por las inundaciones del 15 de diciembre y las producidas entre el 1º y el 3 de enero. La gente, según el informe, fue sorprendida mientras trabajaba en sus campos de laboreo o mientras se encontraban en Cochabamba efectuando compras para Navidad.En las viviendas, el agua, que llegó hasta un metro de altura, mojó el maíz, el arroz, la harina, frazadas y ropa y ahogó a las aves de corral, cerdos y cabezas de ganado.

La segunda inundación, a comienzos de enero, fue más grave. Arrasó los cultivos y los campos quedaron cubiertos de lodo. En la zona, han sido damnificadas 330 familias con un total de 1.317 personas.

Todos Santos está afectado desde La Estrella hasta la Boca del Chapare y sufrió inundaciones el 15 de diciembre, en Navidad y Año Nuevo. En esa Parroquia hay una población de 1.475 habitantes,de los cuales 550 son yucarés establecidos en la ribera del río Chapare, 275 en el pueblo de Todos Santos, 660 en la colonia comprendida entre el Km. 2 el Km. 28 del camino Todos Santos -Villa Tunari. Los daños afectaron a 331 casas y damnificaron a 1.060 personas.

Señala que en las casas fueron dañadas las camas y utensilios domésticos, además de haberse perdido animales pequeños y cabezas de ganado.

Las instituciones afectadas han sido la comunidad escuela evangélica, y el Hospital "Virgen de Lourdes" de Todos Santos, donde el agua llegó a 80 centímetros de altura, dañando frazadas y ropa de cama. El informe señala que la "Parroquia de Todos Santos se transformó en muelle y un banco de la iglesia sirvió para el atraque de las canoas y el templo en refugio de las familias".

(Pasa a la página 7)

Renunció el candidato a Director de la CIA

WASHINGTON, 17 (AFP).- Tres días antes de ingresar a la Casa Blanca como 39 presidente de Estados Unidos, Jimmy Carter sufrió hoy aquí su primera derrota política cuando Theodore Sorensen retiró su candidatura como director de la CIA (Agencia Central de Inteligencia), estimaron los observadores.

Sorensen anunció esta mañana ante la comisión de servicios de inteligencia del Senado que renunciaba a ese puesto, para el cual había sido designado hace tres semanas por Jimmy Carter.

La decisión de Sorensen obedece a la resistencia que encontró su designación entre los congresistas de esa comisión, encargada de aprobar o rechazar el nombramiento realizado por Carter.

Sorensen declaró que había pedido al Presidente electo Jimmy Carter que renunciará a su designación, pero evitó precisar cuál fue su respuesta.

El domingo último en su ciudad natal de Plains (Georgia) Carter defendió vigorosamente a su candidato frente a los ataques formulados recientemente por la prensa.

El senador demócrata de Hawaii,Daniel Inouye, presidente de la comisión, indicó que aceptaría el pedido formulado por Sorensen.

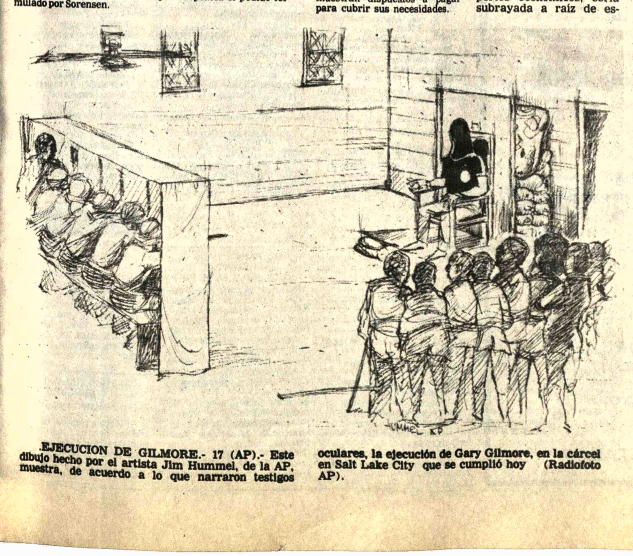

EJECUCION DE GILMORE.- 17 (AP).- Este dibujo hecho por el artista Jim Hummel, de la AP, muestra, de acuerdo a lo que narraron testigos oculares, la ejecución de Gary Gilmore, en la cárcel en Salt Lake City que se cumplió hoy (Radiofoto AP).

Pedido a Carter:

Debe negarse ayuda a gobiernos que violan los derechos humanos

WASHINGTON, 17 (LATIN).- Quince organizaciones cívicas se dirigieron hoy al Presidente electo Jimmy Carter para solicitarle que no entregue ayuda militar al gobierno argentino y otros regímenes acusados de violar los derechos humanos.

En su nota a Carter, las organizaciones afirmaron que "los derechos humanos no deben ser sacrificados para promover la estabilidad a corto plazo de regímenes represivos".

La carta de las organizaciones constituyó una respuesta a los informes del Departamento de Estado sobre la situación de los derechos humanos en Argentina, Perú, Haití, Indonesia, Filipinas e Irán.

El informe sobre Argentina estudiaba la violencia política en ese país y aconsejaba al parlamento que apruebe la continuación de la ayuda militar al gobierno del General Jorge Rafael Videla.

En esta ayuda, según la cancillería, permite al gobierno estadounidense mantener un contacto permanente con las fuerzas armadas argentinas y ejercer una influencia moderadora sobre la situación de los derechos humanos.

El subcomité de relaciones exteriores del congreso reanudará próximamente sus audiencias para determinar si Estados Unidos debe continuar con su ayuda militar a la Argentina.

En 1976 el parlamento decidió suspender la ayuda militar a los gobiernos de Chile y Uruguay acusándoles de "graves y sistemáticas" violaciones de los derechos humanos".

Ultimas de la noche

DEVALUACION

RIO DE JANEIRO , 17 (LATIN).- La moneda brasileña sufrió hoy su primera devaluación del año en relación al dólar que pasó a costar 12,[illegible] cruzeiros para compra y 12,[illegible] cruzeiros para venta.

TEMBLOR

SANTIAGO , CHILE, (LATIN).-..- Un fuerte temblor de tierra, con una intensidad de siete grados en la escala internacional del uno al doce, se registró esta tarde en una amplia zona del norte de Chile, aunque sin provocar daños graves ni víctimas.

BOGOTA, 17 (LATIN).- Una estampida de peregrinos originada en una falsa alarma de templor de tierra en el pico del cerro de Monserrate cobró bordes a esta capital, causó la muerte de una joven de 13 años

Reorganizarán sistemas en el Poder Judicial

SUCRE, 17 (PRESENCIA).- Los sistemas administrativos del Poder Judicial serán reorganizados "para responder con eficiencia al creciente flujo de tareas, como resultado de la dinámica y crecimiento de las actividades".

El Presidente del Supremo Tribunal se refirió a este aspecto durante su discurso informe en la inauguración del Año Judicial de 1977.

"Estamos empeñados en implementar adecuadamente los sistemas sustantivos y auxiliares que la misma naturaleza de la función jurisdiccional lo exige, para modernizar las operaciones y dar tratamiento eficaz a la problemática, que surge como resultado de la administración de nuestros recursos financieros y materiales", dijo.

Añadió que han sido diseñados los sistemas de Finanzas, Compras y Suministros, Control de Activos, Control Presupuestario y Auditoría Interna. "Su implementación responde a la idea de proceso, pero se abreviarán las etapas para llegar a una completa reorganización en plazos que consideramos breves".

Explicó que todo el plan de reorganización ha sido confiado a la Dirección del Tesoro Judicial, unidad técnico - operativa del Poder Judicial en este campo, que a su vez confiará las tareas a los Habilitados y Contadores de cada una de las Cortes Superiores "bajo la estricta vigilancia de los señores Presidentes".

INFRAESTRUCTURA Y EQUIPAMIENTO

Refiriéndose al documento presupuestario para la nueva gestión dijo que incluye la suma de 8 millones de pesos bolivianos dentro del programa de inversión, con destino a cubrir la primera fase en la construcción de los edificios judiciales en Sucre y Oruro. "En el presupuesto de 1976 se fijó una partida de 2 millones, que ya se ha hecho efectiva, para el edificio de la Corte Superior de Sucre, con lo cual los fondos acumulados alcanzarán a 7 millones. El saldo será requerido para la gestión de 1978".

Han sido programados igualmente 500 mil pesos bolivianos para la ejecución de estudios y proyectos de los próximos edificios a construirse o remodelarse, de acuerdo a un plan de prioridades, en los diferentes distritos del país.

Otros recursos están siendo destinados para el equipamiento de las oficinas y juzgados, tanto en las capitales como en juzgados provinciales.

DIAGNOSTICO Y PLANIFICACION

El Presidente de la Corte Suprema dijo que en los próximos meses, se desarrollará todo un plan para inventariar y cuantificar las necesidades de infraestructura y equipamiento en toda la estructura del tercer poder de Estado.

"Creemos que debe programarse una solución integral, en un horizonte de 5 o 10 años, para lo cual se hace indispensable disponer de un diagnóstico técnicamente elaborado, para presentarlo al Gobierno y coordinar las alternativas para mejorar significativamente las graves deficiencias que tenemos en infraestructura y equipamiento" explicó.

Aclaró que, si bien llama la atención el problema en las capitales de departamento, la situación es de igual dimensión en los partidos y asientos judiciales.

SOBRE EL RIO TAGARETE. El puente sobre el río Tagarete forma parte del asfaltado de la carretera Oruro—Vinto—Machacamarca. Una primera parte de la obra podrá ser entregada con motivo de la efemérides de 10 de febrero. (Foto PRESENCIA—ORURO).

Aceleran trabajo de construcción de camino Oruro-Vinto-Machacamarca

ORURO, 17 (PRESENCIA).- La empresa Petrisevic, que tiene a su cargo el pavimentado de la carretera Oruro - Machacamarca, se encuentra imprimiendo mayor intensidad a la primera fase del vaciado de asfalto, según declaró a la prensa, el ingeniero José Espada, Jefe Regional del Servicio Nacional de Caminos.

La obra, en realidad, lleva un retraso considerable, de la fecha de entrega original, lo que motiva constantes reclamos de parte de las autoridades departamentales y críticas acerbas de las instituciones localistas y de la ciudadanía en general.

Actualmente, Petrisevic se encuentra en la primera fase de imprimación de asfalto, del tramo Oruro - Vinto. Se ha informado que, en los subsiguientes días, se procederá, en este sector, al vaciado de la capa adicional de asfalto.

Se prevé que la obra, en el tramo indicado, estará concluida hasta el 10 de febrero, fecha en la que se la entregará oficialmente, en adhesión a la efemérides departamental. La extensión a entregarse es de alrededor de ocho kilómetros, de un total de 30, por lo que se supone que la obra, en su totalidad, sólo podrá estar acabada, más o menos, a mediados del presente año.

Gestionan mejoras para la educación en Magdalena

MAGDALENA 17 (PRESENCIA).- Autoridades de gobierno y cívicas, se han dirigido al Ministro de Educación y Cultura, Cnl. Av. Jaime Niño de Guzmán, solicitándole en recurso de apelación la creación de los ítems de Secretaria y Portería para el colegio Intermedio de esta ciudad y la Supervisión Provincial de Educación Urbana.

La nota expresa que confían que en el presupuesto de 1977 del Ministerio, se consigne dichas creaciones para mejorar el desenvolvimiento del plantel y el control de las actividades docentes.

Otro memorial dirigido al Director Ejecutivo del Consejo Nacional de Edificaciones Escolares (CONES) solicita la construcción del bloque "C" en el colegio "Juan B. Coimbra", contemplado en los planos originales, con lo que se solucionaría las falta de aulas, para el funcionamiento del ciclo Intermedio.

También solicitan asignación de recursos para reparar la escuela "Mcal. José Ballivián" y para la adaptación de un local abandonado para el funcionamiento de la escuela "Carmen Urdininea".

Lluvias interrumpieron el servicio de agua en Villazón

VILLAZON, 17 (PRESENCIA).- Debido a las lluvias acaecidas días antes de Año Nuevo, Villazón se ha visto privada del líquido elemento, por la falta de previsión de la empresa EIAL que esta construyendo una represa para la captación de Agua Potable.

De acuerdo a la información suministrada a los órganos de difusión por el Comité de Obras Públicas y Desarrollo de la Provincia, entidad que tiene a su cargo la distribución de Agua y Energía Eléctrica - La Empresa EIAL (Electro Ingeniería y Arquitectura Ltda.) que esta construyendo una nueva represa para captación de Agua Potable, es responsable del corte de este servicio a la población.

La Mencionada empresa no ha tomado las previsiones del caso en la construcción de la represa. Se observa por ejemplo lo estrechas que resultaron las compuertas de desague, lo que motivó una inundación de proporciones, en la sala de bombeo de la represa en actual servicio con los consecuentes daños y la suspensión temporal del suministro de agua a la población.

Designaron escuelas para experimentación de estudiantes normalistas en Trinidad

TRINIDAD, 17 (PRESENCIA).- Por disposición de las autoridades superiores, dijo el Prof. Emilio Campos Perdriel, Director de Educación Urbana, seis de las escuelas centrales han sido destinadas como centros piloto, para el proceso de experimentación que allí se desarrollarán y que serán seguidos por profesores normalistas, pues los interinos y titulares por antigüedad, que allí estaban sirviendo pasarán a las escuelas zonales.

Esta determinación ha sido programada con el objeto de que los alumnos de la escuela Normal Integrada Trinidad, puedan realizar sus clases prácticas y de interpretación en su formación pedagógica. Por otra parte, aclaró Campos, la determinación del gobierno ha sido entregar toda la estructura que actualmente ocupa la Normal de Maestros como local propio, en una extensión de 934 mts. cuadrados. Por esta razón los talleres de la sección industrial del colegio secundario "6 de agosto" pasarán a la antigua y hoy restaurada casona de la calle La Paz y Joaquín de Sierra, donde actualmente se han hecho las ampliaciones necesarias, por cuenta del Comité de Obras Públicas, y donde trabaja el colegio Nocturno "Jesús Riojas Aponte".

"Todo está preparado para la recepción de inscripciones y para la iniciación de labores escolares el próximo 7 de febrero" declaró el Jefe Escolar, también agradeció la valiosa colaboración de la Prefectura del departamento, por su permanente afán de cooperar a la educación y conseguir el pago de traslado del material Camerenosa que corresponde al Beni, el mismo que será distribuido una vez comience la actividad escolar. Además, ha contado con la contribución económica para la reparación de los servicios sanitarios de varias escuelas de la localidad.

Este reconocimiento también lo extendió al Comité de Desarrollo, por haber construido varias aulas escolares en la escuela de Fátima, escuela Adhemar Bravo Monasterio, Intermedio Moxos y su contribución a la ampliación de la escuela de Pompeya. Denunció igualmente que, en Santa Ana de Yacuma, se encuentra un material de construcción y los cimientos de una escuela en completo deterioro, por la falta de cumplimiento del contratista.

Reconoció y destacó la participación de CONES y se ha concretado que en el presente año, esta entidad realizará la refacción de varios locales escolares en provincia.

Comisión evalúa los daños de las inundaciones en el Chapare

COCHABAMBA, 17 (PRESENCIA).- Comisiones especiales están realizando la evaluación de los daños materiales causados por las inundaciones en la zona del Chapare, especialmente en Puerto Villarroel dijo el Prefecto del Departamento, quien retornó recientemente de esas regiones, donde viajo llevando nueva ayuda de vituallas, frazadas, medicamentos y otros auxilios como alimentos y ropa.

INSPECCION

Se indicó que luego de efectuar las respectivas entregas, en la Capitanía de Puerto, impartió instrucciones para el refuerzo de la atención sanitaria, a cuyo efecto se solicitó de inmediato una nueva partida de medicamentos para su envío. Dos funcionarios prefecturales, integrantes de la comisión, quedaron en Villa Tunari y en Puerto Villarroel, para colaborar en la racional distribución de las ayudas enviadas y al mismo tiempo colaborar en la evaluación que se está efectuando sobre las pérdidas ocasionadas por las inundaciones. Se indicó que, para este trabajo, participan diferentes comisiones, tanto de la Prefectura de la Oficina Regional de Agricultura, Forestal y otras instituciones y que, posiblemente, hasta el lunes de la próxima semana se tenga un informe para hacer conocer a la opinión pública y al Supremo Gobierno.

CARITAS.

Una ayuda especial en víveres, donados por Caritas, consistente en 450 quintales de raciones alimenticias, partió con destino a Villa Tunari, para su distribución a los damnificados de las inundaciones esta partida permitirá la subsistencia alimenticia de dos mil quinientas personas durante un mes. Los víveres fueron enviados en cinco volquetas especiales, por instrucciones del Prefecto del Departamento, que, como se sabe, es también Presidente del Comité Departamental de Emergencia.

AGRADECIMIENTO

El Prefecto del Departamento hizo llegar a la Federación Departamental de Empresarios Privados su reconocimiento a la cooperación de esa entidad a la campaña de ayuda a las víctimas de las inundaciones. Los empresarios privados donaron una importante partida de frazadas y ofrecieron su colaboración adicional, para el caso de que el lote original, de frazadas, resultare insuficiente.

También la Autoridad Política expresó su reconocimiento a varias firmas comerciales, tales como Alke y Co. o entidades particulares, como Circo Israelita, Fábrica Dillman, por la cooperación dispuesta en la misma campaña, con donación de alimentos, drogas, ropas y otros auxilios.

Universidad de Tarija aplicará sistema audiovisual de enseñanz

TARIJA, 17 (PRESENCIA).- Edgar Ortiz Lema, Vicerrector de la Universidad Boliviana "Juan Misael Saracho" de Tarija, juntamente con los diferentes jefes de carreras de esa Casa de Estudios Superiores, realiza un estudio para implantar sistemas de enseñanza acordes con el avance de la tecnología moderna, procurando utilizar sistemas audio-visuales.

Se ha decidido, en consecuencia, realizar un trabajo inmediato con la utilización del material existente y la adquisición de los implementos y equipos necesarios, adecuados al sistema, procurando ofrecer un servicio, que se adecue necesidades de los estudia

CURSOS POR TELEVISIO

La Coordinación Educ del Consejo Nacional Educación Superior, ha llegar al Lic. Jaime Ar Castellanos, Rector de la versidad Boliviana Misael Saracho", ofrecimiento de la Televisi Santiago de Chile (Canal bre cursos universitarios televisión.

La Universidad local ha tado muestras del mat ofrecido, para hacer evaluación y luego formul pedido respectivo.

Colegio Franco Boliviano

Informamos a los Padres de Familia

1) Que los días 18, 19, 20 y 21 del mes en curso, deben recoger importantes circulares en la Secretaría del Colegio

2) Las inscripciones para el presente año escolar se realizarán conforme al calendario comunicado en octubre del año anterior.

La Paz, 17 de enero de 1977.

Aviso

Corporación Minera de Bolivia

Requiere

Casa grande con aproximadamente 244 m2 útiles. Podría considerarse también un piso completo en un edificio de oficinas. Anticrético por tres años. Escribir al Departamento Administración de Edificios Avda. Mariscal Santa Cruz N°. 1092 Tercer piso.

En la Ciudad de Santa Cruz

Para oficinas o consultorios.
Se alquilan tres piezas con baño y teléfono, en la calle Bolívar 177.
Informes en la misma dirección o llamar al teléfono : 2-2553

Decomiso de Aceite Importado

Instrucciones al comercio en general sobre comercializacion de aceite comestible de origen importado.

El Ministerio de Industria, Comercio y Turismo pone en conocimiento del comercio en general que la comercializacion interna de aceite comestible importado a que se refiere el Artículo Primero del Decreto Supremo Nº 13341 de 30 de enero de 1976. SOLO PODRA REALIZARSE HASTA EL 31 DE ENERO DE 1977 en forma definitiva e improrrogable, por haberse vencido el plazo fijado por el Artículo 4º del mismo Decreto Supremo que disponía como fecha tope el 31 de julio de 1976.

Vencido este plazo, A PARTIR DEL 1º DE FEBRERO DE 1977, las intendencias, policías, municipales, el DIDAR y otros mecanismos gubernamentales que controlan y regulan el comercio interno, procederán al decomiso de todas las existencias de aceite comestible importado en poder del comercio mayorista y minorista.

La Paz, 12 de enero de 1977
Dpto. Relaciones Públicas del
MINISTERIO DE INDUSTRIA, COMERCIO Y TURISMO

Industria Nueva

Requiere el siguiente personal:

1.- Ingeniero Industrial o Administrador de Empresas con experiencia en el campo de administración industrial.

2.- Contador con experiencia en constos industriales y registros contables.

3.- Encargado de Ventas con experiencia en comercialización de productos industriales.

4.- Tenedor de Libros con experiencia.

5.- Técnico Electro-mecánico para trabajos de mantenimiento de máquinas y equipos.

Enviar Curriculum indicando pretensiones de sueldo a la Oficina Nº 2 de la Cámara de Comercio o a la Casilla 3109, Cochabamba.

Las solicitudes serán recibidas hasta el día 22 de enero de 1977.

A ELLA LA MIRAN PORQUE... NO ES GORDA... ES LINDA

A EL LO ADMIRAN PORQUE... NO ES GORDO... ES VARONIL

O SEA GORDA, DISFRUTE DE SALUD, SEA ATRACTIVA, REBAJE DE PESO.

e ha comprobado que detrás del exceso de peso, ueden haber enfermedades tan malas como la arteosclerosis, diabetes, enfermedades del corazón, etc., por éso hoy día la clase médica se preocupa para que s personas mantengan el peso correcto según su edad, xo y estatura.

a mayor parte de las veces, el motivo que provoca el ceso de peso, es el apetito desmedido que hace a s personas comer demasiado y para ese propósito se fabricado un producto que se llama ADELGADINA, e le reduce el apetito, permitiéndole comer menos sacrificio y llevar una dieta adecuada, rica en proinas.

DELGADINA evita la acumulación de las grasas en s tejidos.

ADELGADINA AYUDA A REBAJAR EL PESO EXCESIVO

Colegio de Contadores de La Paz

Comisión de Capacitación Profesional

Anuncia sus Cursos Seminarios de Orientación Profesional

"Estudio del Impuesto a la Renta"

Objetivo:

Examinar las nuevas disposiciones fiscales que deben aplicarse RENTA DE PERSONAS D.L. 11153 y RENTA DE EMPRESAS D.L. 11154, las repercusiones que éstas tienen en cada caso reglamentado.

Fecha: Del 24 al 28 de Enero 1977

CONDUCTOR: Lic. Oscar Flores

"Estados Financieros"

Objetivo:

Ofrecer una correcta elaboración y presentación de ESTADOS FINANCIEROS de las empresas, aplicando las disposiciones legales del Reglamento de la Renta Interna.

Fecha: Del 1ro. al 4 Feb./77.

CONDUCTOR: Lic. Francisco Muñoz.

Informes e Inscripciones: Sede Colegio, Colombia 172, Telf. 42995.

"HACIA LA PROYECCION SOCIAL DEL CONTADOR"

Guia Profesional

Médicos

DR. LUIS F. BARRAGAN
Medicina Interna - Endocrinología y Medicina Nuclear Bocio y Enfermedades tiroideas. Diabetes - Obesidad Problemas de crecimiento.
Consultorio Edificio Alameda planta baja. Lunes a viernes 17 - 20 horas. Tel. 29483

DR. GUILLERMO SUAREZ TEJADA
UROLOGO
Cirugía y enfermedades de riñones, vejiga, próstata, genitales, venéreas, de las vías tornos uro-genitales de la infancia.
Consultorio Mercado 996 Esq. Yanacocha 4º Piso. Horas 18 a 20 p.m.

Dr. RAUL URQUIZO ROJAS
Cirujano Especialista
VI CATEDRA UNIVERSIDAD DE BUENOS AIRES
TRATAMIENTO RADICAL DE VARICES.
Ulceras varicosas, etc.
Cirugía de cuello. Abdomen: Hígado, vías biliares, Estómago, instestinos, apéndice, etc.
Hernias. Cirugía de mama.
Consultorio: Potosí 876, esquina Jenaro Sanjinés, 1º Piso Of. 2.
Teléfono : 57525, domicilio 54420.
Consulta : horas 18 a 20.

Dr. ALFREDO RAMIREZ TORRICO
CIRUJANO-UROLOGO
Estudios especialización Universidad de Chile.
Cirugía y enfermedades de riñones, vejiga, próstata, genitales, infertilidad, venéreas, etc.
Avenida Camacho 1377. Teléfono 57219-64817.
Consultas: Horas 14-19 sábados 10-12.

DR. ALBERTO GUMIEL MEDICO
Universidad de Harvard
Urología, Venéreas, transtornos sexuales, Medicina Ocupacional, Consultorio: Edificio "Libertad" Jenaro Sanjinés 423.- Potosí 1er. Piso Oficina 108. Teléfonos: 40263, domicilio 26921 Hrs. 17.30 - 20.

DR. MARIO MENDEZ ELIAS
Profesor de Neurología y Neurocirugía UMSA.
Especializado: Neurología, Neurocirugía, Suecia, Inglaterra, Holanda.
Enfermedades Cirugía del Cerebro, médula, nervios.
Consultorio Edificio Venezuela Capitán Ravelo 2070, primer piso horas 16 a 17, teléfono 58075 - 82909.

DR. ALBERTO MARIACA V MEDICO CIRUJANO
Medicina interna - Esp. Gastroenterología, Estómago, intestinos, apéndice, hígado, vesícula biliar, páncreas, etc. Transtornos de la nutrición.
Consultorio Plaza Venezuela 3er piso (Edificio Sobima), Altos O.K. de horas 14 a 17 y de 19 a 20.30.

DR. FABIO PRADO BARRIENTOS
ENFERMEDADES DE PIEL
Hospital de Buenos Aires- San Pablo Santiago de Chile.
Eczemas - Alergias Tiñas, Acné. Consultorio Edificio Castilla 2do. piso, oficina 201 (Loayza 250)) Teléfono 56641, 16.30 adelante.

Dra. SONIA OCAMPO GINECOLOGIA-OBSTETRICIA
Estudios universitarios y especialización Brasil y México. Atiende Prenatal, partos, enfermedades de señoras, planificación familiar.
Consultorio Ayacucho 208, 1er. piso. Edificio Flores horas 15-19. Teléfonos 25459. Domicilio 20062.

Dra. RUTH MALDON BALLON
GINECOLOGIA OBSTETRICIA
Prenatal. Partos. Est dad. Flujos vaginales males. Hemorragias. Tur mamarios. Prevención Cáncer uterino. Cirugía pecializada.
Orientación Sexual de pareja
Trastornos de menopausia - climaterio
CONSULTORIO: Mari Santa Cruz 1322
TARDES: 13.30 - 19.30.
Reservar hora: Teléfo 50040.

DR. JULIO ARIAS ANAY ENFERMEDADES DEL CORAZON
Estudios de especialización Europa.
Consultorio: Plaza Venez 1456. Teléfono 43671.
Domicilio: Teléfono 83050.
Favor reservar hora, 17.4 19.15.
Consultas de emergencia.

Abogados

MILAN GUTIERREZ V.
Abogado
Atiende juicios civiles familia, criminales, social agrarios trámites en genera asesoria permanente.
Bufete: Edif. "Libertad 5º. piso, Oficina 506.
"Genaro Sanjines" 423, te 58765.

ARTURO VILLANUEVA RODRIGUEZ
ABOGADO
Atención personal en juic civiles, penales, sociales, a ministrativos, jubilaciones Yanacocha 301 (Asbun antiguo 2º piso oficina 2 Teléfono 2563 Casilla 2546. Consulta gratuit

PRESENCIA

Director: Huáscar Cajías K.,
Co-Director Gerente: Armando Mariaca V.
Jefe de Redacción: Mario Maldonado V.

La conservación de monumentos nacionales

Todos los pueblos se esfuerzan por conservar sus monumentos nacionales ,las obras que son producto de su capacidad creadora, todo aquello, en fin , que significa cultura y que es la base histórica sobre la que ineludiblemente, hinca sus raíces cualquier nación. El prescindir de lo valioso que tiene el pasado es síntoma de barbarie. Por eso, se lo conserva y con legítimo orgullo, hasta en las naciones civilizadas que se juzgan las más revolucionarias y opuestas a las instituciones del pasado.

La conservación de esos monumentos está establecida como obligación tanto por la Constitución Política del Estado como por numerosas disposiciones de menor jerarquía. Como consecuencia- citamos simplemente un ejemplo- la Alcaldía de La Paz ha dispuesto que numerosos edificios de esta ciudad sean conservados sin alteraciones. Podrá discutirse , en detalle , si tal o cual caso se halla justificado, pero no el espíritu en que la disposición se funda. Algo más: en casi todas las ciudades del país en que no se ha tomado una medida de ese tipo, hay personas e instituciones que la exigen para evitar que un progreso mal entendido sea la destrucción de magníficas obras antiguas o a que se introduzcan modificaciones incongruentes en edificios y lugares en que el pasado es merecedor de que se lo respete en su integridad

Ya tenemos ejemplos deplorables en nuestro país , cuyas obras artísticas, especialmente coloniales, han sido destruídas o alteradas en su esencia y sus fines. Hay templos convertidos en cines y cúbicas construcciones modernas en medio de monumentos coloniales. Para no hablar del saqueo- por suerte frenado en los últimos tiempos- de que hemos sido víctimas durante decenios , sobre todo de nuestros tesoros pictóricos y arqueológicos, y de la destrucción por descuido o ignorancia , de muchas obras de enorme valor.

Estas reflexiones deben ser tenidas en cuenta ahora, cuando se ha tornado evidente el peligro en que se encuentra el viejo y valioso templo de Nuestra Señora de la Merced. El derrumbe que amenaza la obra tiene que dar origen a por lo menos dos acciones.

Por una parte, a tomar las medidas necesarias para anular el peligro y conservar esta obra artística. Lo que ya han hecho autoridades nacionales y municipales merece pleno respaldo y hay que esperar que tenga buen éxito, en bien de la cultura nacional.

Por otra parte, habrá que establecer la responsabilidad de los profesionales que proyectaron las obras que resultaron per]udiciales . Esos profesionales , precisamente por ser tales , deben conocer las normas referentes a los monumentos nacionales y darse cuenta de los daños que podían resultar y que han resultado. Se hallan en juego]uicios acerca de la capacidad técnica de esos profesionales y acerca de la licitud de lo que han hecho.

Hay que considerar, asimismo, la situación de la institución que dispuso los trabajos para ampliar sus instalaciones . Estas no pueden ser fácilmente adecuadas , ya que un viejo convento o claustro no ha de convertirse en apto para funciones muy distintas , por muchos que sean los aditamentos o transformaciones que se intenten. Lo lógico es que, en otro lugar , se construya un edificio moderno y funcional, que sirva para los objetivos que se buscan.

La solución aceptable para evitar problemas futuros consiste precisamente en que el viejo claustro sea reconstruído como lo que fue, a fin de destinarlo a fines específicos , de tipo cultural. Por su lado el gobierno debe construir un local policial con todas las facilidades de tal, para que haya comodidad y adecuación entre el edificio y el fin a que se lo destina.

De esta manera se salvará un monumento nacional y, al mismo tiempo , se satisfarán las necesidades de expansión y modernización que tiene la policía.

¿La escuela y la universidad deben producir tecnología?

Por el Ing. ADOLFO LINARES

-II-

"Los cambios en los países subdesarrollados exigirán un inmenso esfuerzo interno que sólo se concretará sin en ellos tiene lugar un rápido avance en su capacidad creadora científica y técnica" y "la implantación de centros creadores e irradiadores de nuevas técnicas es el reto del Tercer Mundo". Son las ideas de Celso Furtado.

Los latinoamericanos somos conscientes de que esa es la solución. Pero, ¿estamos realmente preparados para ello? ¿Contamos con la infraestructura educacional necesaria? Contestar afirmativamente a estas preguntas sería suponer que ya estamos en un grado avanzado de nuestro proceso de desarrollo. Y desgraciadamente no es así. La enseñanza en nuestros países atraviesa por una profunda crisis a la que, paradójicamente, no son ajenas tampoco las grandes naciones industrializadas. Crear esa "concientización comienza por las escuelas; debe continuar por los colegios y escuelas de oficios, para escalar después los muros de las universidades e institutos científicos de investigación y docencia que claman todos por una reforma a fondo porque sus estructuras y funcionamiento o su "no" funcionamiento", más bien, son la imagen anacrónica del sudesarrollo y la dependencia.

Para hablar de la escuela, veamos lo que desde Alemania nos dice un joven que cursaba el gimnasio (Liceo Sophie Scholl, de Munich, y como tesis de grado para optar el título de bachiller, presenta un trabajo que titula. "¿Es la escuela un Instrumento de la Sociedad?" Eva Di Nilg contundentemente su edad oscile entre los 16 y los 17 años-, se plantea lo siguiente: "Uno de los problemas que seguirá ocupándonos después del bachillerato es el de la escuela y la enseñanza. Las discusiones que tienen lugar alrededor del contenido y de la forma de una escuela moderna sólo podrán tener sentido si enfocan claramente los fundamentos del problema escolar y se atacan sus raíces"

"El gimnasio de nuestros días tiene su origen en las escuelas conventuales y en los seminarios de la Edad Media. La escuela primaria actual se deriva de las escuelas alemanas de primeras letras". "Esta ascendencia no debe olvidarse". Desde entonces, vemos que la escuela es el instrumento de la sociedad o de ciertos grupos de la sociedad, que tienen o consiguiente, el maestro es un funcionario al servicio de determinados intereses políticos o particulares; pero, en todo caso, está al servicio de objetivos y propósitos que nada tienen que ver con las peculiaridades de la infancia o de la juventud, y que deben considerarse en la misma referencia a las necesidades de los adultos. Desde entonces, en nuestra calidad de alumnos, sólo representamos para ellos algo así un material, mediante el cual pueden alcanzar sus objetivos las organizaciones dirigidas al suministro de equipo y productos de uso corriente y que han creado las estructuras sociales y otras instituciones existentes. Pero todo esto se realiza bajo la capa de la moral pedagógica. Por esa razón hemos de luchar por los fines perseguidos por las corporaciones, sectas, asociaciones y todos los grupos que dirigen tradicionalmente la sociedad que se da en nuestras escuelas".

"Hasta qué punto la influencia del pensamiento puramente económico ha intervenido en la enseñanza, puede demostrarse con fórmulas como estas: "La producción de bachilleres, el déficit de la enseñanza, las aptitudes naturales consideradas como una mercancía escasa, la falta de maestros, el mercado de maestros, el valor positivo de la enseñanza, la economía de la formación, los balances de los que se sondea la eficacia y las fuerzas productivas, la planificación de la enseñanza, así como la escuela en calidad de instrumento de distribución". "Nosotros reclamamos que los maestros capaces de inculcar las aptitudes fundamentales y las técnicas de la civilización, maestros que sean conocedores actualizantes de la experiencia básica al conocimiento razonado, en una palabra: maestros-maestros con cuya ayuda, los alumnos puedan llegar a enjuiciar con independencia y a decidir en este sentido. Por esto mismo habrá de repugnarles la domesticación, el "empleo de la violencia y de la propaganda, porque únicamente la sociedad tiene el derecho de utilizar es'os métodos, decir que los maestros habrán de propugnar, que la nueva generación sea educada y domesticada en la escuela, ya que la sociedad democrática sólo podrá existir, si está formada como una comunidad de ciudadanos mayores de edad y con un juicio sano".

"Así pues, debe organizarse para los jóvenes una escuela que sea libre, que no esté sometida a las insinuaciones de clericalismo, y a las exigencias del totalitarismo político ni a los intereses del poder económico. Esta escuela capacitaría al joven para conocer a fondo la sociedad moderna y para trabajar en ella racionalmente".

Es la demanda de un adolescente en un país altamente industrializado. No podemos olvidar que Alemania es ejemplo de país desarrollado y, sin embargo, el mensaje de Eva Nilg dirigido a los maestros y a las gentes de su país, parecieran producto de las contingencias de nuestros países latinoamericanos que claman como esta joven por una escuela que prepare y capacite. Y se entiende que la graduada de Munich cuando habla de esa escuela, habla también del gimnasio o liceo de donde egresó con su flamante título de bachiller.

Y en cuanto a las universidades que tenemos no podrían ser los centros de capacitación para la investigación y del desarrollo. ¿Reforma universitaria?. Pero, ¿que clase de reforma? Ya hemos visto el afán de establecer sobre un sistema inoperante otro más inoperante aún, si se toma en cuenta que lo que se intenta es dotarlo con capacidad científica y técnica, "centros creadores e irradiadores de nuevas técnicas". En este sentido, las organizaciones actuales tendrían que ser transformadas de raíz, instituciones por ej. establecimientos dinámicos y audaces que marchen contra el reloj.

Nadie puede poner en tela de juicio el hecho de que, hoy por hoy, Estados Unidos es un país donde se invierte una gran sagacidad en lo que respecta a la inversión, comercial, industrial científica, pero muy en que esa inversión resulte 100% reproductiva. El hecho es por demás significativo, esa sagacidad lleva a no correr de ningún tipo de inversión o negociación en el que no se vea, con toda certeza y atención, una ganancia o redistribución positiva. Por eso el hecho incuestionable de estar invirtiendo los Estados Unidos miles de millones de dólares en investigación científica, evidencia esta aseveración. De esta manera la investigación científica no representa una inversión perdida o despilfarrada

Por otra parte, es posible constatar que en Rusia, Europa Occidental, y los Estados Unidos, están concentrados más del 90% de los científicos del mundo, o sea de la capacidad creadora propiamente dicha. No obstante, la inversión en el primer país cuenta que la cantidad de habitantes de estas tres grandes regiones sólo representan menos del 30% de toda la población mundial.

En países como Francia, Canadá y más que ninguno otro Rusia, en los que se está plasmando con mayor fuerza y énfasis la política científica, se está dedicando un especial empeño a promover y acrecentar, por la aplicación metódica de los recursos económicos, la investigación científica en las universidades, pues en la apreciación de esas naciones éstas vienen a ser principales semilleros para la formación de los futuros investigadores y científicos, en todos los campos del saber humano.

No habrá desarrollo ni adelanto nacional sin la evolución progresiva del potencial intelectual de los hombres que integran la nación y la única academia de formación de ese potencial es la universidad moderna dinámica, es la Universidad científico-creadora, de la cual carecemos por ahora.

De aquí se desprende una de las mayores verdades que se debe atribuir a nuestra realidad histórica, es decir; "debido a esta falla seremos todavía por mucho tiempo países subdesarrollados". Quizás un caso aislado en Latinoamérica que conviene mencionar es el de Venezuela, cuya gobierno, utilizando parte de los ingresos extraordinarios provenientes del aumento de los precios del petróleo, dispuso un programa de becas para estudios en carreras técnicas prioritarias y post-grados de investigación científica en institutos tecnológicos y universidades de los países industrializados. La primera etapa de este programa comprende a diez mil becarios y se ha considerado un mayor esfuerzo por alcanzar altos niveles de capacitación tecnológica.

Tampoco podemos pasar por alto o desapercibido un hecho que debemos emular en América Latina. El ejemplo nos lo dan los africanos. En mayo de 1961, se acordó, en la Conferencia de Estados Africanos de Addis Abeba, un plan para el desarrollo de la educación superior para todo el Africa. En vez de que cada Estado trate de establecer su propia pequeña universidad, el número de futuras universidades será limitado a 32, que proporcionarán hombres dispuestos a trabajar como un todo. También han sido elaborados los esbozos para un plan coordinado de eliminación del analfabetismo para 1980.

Los profesionales que se fueron y los que se quedaron

Por RAUL VISCARRA JOFFRE

En días pasados, el gobierno mediante decreto ha determinado una serie de facilidades a los profesionales que deseen volver al país, entre ellas la de poder internar sus bienes libres de impuestos aduaneros.

Estamos seguros de las buenas intenciones de tal medida cuyo espíritu claramente demuestra el deseo de integrar a la familia bolviana y aprovechar experiencias y conocimientos en favor de la Nación.

Sin embargo, esto que podría reputarse como una invitación á los connacionales radicados en el extranjero, trae apareJadas algunos aspectos que por su naturaleza negativa no deben quedar inadvertidos.

En primer lugar puede ocurrir que personas con pocos escrúpulos decidan venir por una temporada más o menos larga, vender sus cosas a precio de comercio y pasado el tiempo mínimo de estadía retornar a los centros de su actividad con buenos dólares ganados a expensas del Estado. Pero la parte más sensible del decreto, radica en el hecho de que deja un sabor de abandono, en quienes permanecieron en el país en circunstancias adversas y entonces surge la pregunta indiscutible: ¿Es que el país premia a quienes lo abandonan?.

Porque es necesario tomar en cuenta que un enorme número de profesionales, durante épocas duras y de incertidumbre se mantuvieron en el ámbito nacional, prestando con su esfuerzo salir del empantanamiento y lo que es más: contribuyendo con el pago de sus impuestos al mantenimiento del Estado.

Estas gentes, por ejemplo, soportaron estoicamente una devaluación monetaria que necesariamente afectó a sus sueldos, sólo por la pérdida del poder adquisitivo del peso boliviano en si - que es consustancial a toda devaluación - sino también por el aumento del costo de vida, que vino acompañando las medidas del año 1972, sin el adecuado incremento de haberes.

¿Qué a la fecha, han rehecho sus economías?. Seguramente, pero es el resultado de un esfuerzo continuado y tesonero y no de una concesión graciosa.

Para estos profesionales, si en justicia se quiere obrar, deberá buscarse el aliciente que les permita ver en el Estado el ente que vela por todos y cada uno de sus ciudadanos. Acaso sea precisamente en el régimen impositivo donde se puedan encontrar las medidas más adecuadas para mantenerse una creciente expectativa sobre el futuro de la nación y sus ciudadanos ya que los profesionales, creemos, que se van por una necesidad trashumante y no por mero capricho de peregrinar y son medidas con falta de sinderesis - las que muchas veces los obligan a marcharse.

Los laureles de la violencia

Por Hugo Alfonso Salmón

Expresé, en artículo anterior, (Presencia 11-I-77) que surgió del mensaje navideño del Presidente Banzer, prácticamente una tesis nacional de conjunción ciudadana, en torno a nuestro problema portuario. Dije también que el replanteo de nuestra posición en la materia, ni nubla ni aleja mayormente la solución esperada; pues, ella estuvo y estará aún confusa y distante para nosotros, toda vez que se haga presente el "qué gano o cuánto pierdo", que vimos manifestarse en la última negociación.

Dije, asimismo, que más que preguntar al Perú su parecer sobre la concesión a Bolivia de un pasaje al mar por ex-tierras peruanas, Chile le preguntó implícitamente cómo anda su espíritu bélico para recuperarlas. La respuesta, respecto a lo primero, ha sido prácticamente ni "SI" ni "NO" porque cambió de enfoque; pero ese cambio de enfoque, planteando un territorio compartido que devuelve al Perú la tercera parte de Arica, dice algo muy claro como respuesta indirecta respecto a lo segundo, es decir, a la pregunta implícita.

Sin embargo aunque estas sean deducciones que se infieren de hechos conocidos y reales, no las saquemos del terreno de las simples conjeturas. Es mejor, porque las conjeturas sólo son pareceres que se fundan en posibilidades y apariencias, que aún no están confirmadas.

Pero aún así, para no dejarnos sorprender de improviso con la hecatombe de una guerra, -que ojalá nunca se produzca - admitamos por lo menos que algo huele mal en todo esto. Y no en el ambiente un poco de ese olor a pólvora que deja presuponer toda carrera armamentista, como ya que ha emprendido Perú y Chile. El pretexto es renovar material obsoleto, pero la verdad es distinta. Se cambia un fusil antiguo por ese submarino modernos. Decenas de poderosos aviones y centenares de tanques pesados, para reemplazar aviones y tanques que jamás tuvieron en sus arsenales, con la potencia bélica y los ultimos armamentos del arte guerrero para lograr defunciones masivas o demoledoras destrucciones.

Este se sabe y hasta se mira, no como alucinaciones sino como hechos reales y tangibles. Pero, ¿qué explicación tiene todo esto? ¿De dónde proviene? Del pasado. Lo dice la Historia. En 1879, Chile -en medio de la sorpresa- guerra de agresión contra Bolivia que después, en 1880 se extendió contra el Perú, hasta 1884, Bolivia perdió todo su Litoral sobre el Pacífico y el Perú sus provincias de Tarapacá y Arica, aparte de haber sufrido inauditos vejámenes depredaciones y ultrajes, de parte de los victoriosas fuerzas chilenas que incluisve impusieron la paz en Lima.

En ese pasado, figuran los sembradores de la cosecha que se recoge y que quizá se recogerá aún más adelante. Fueron violencias injustificables, que parecen pocos dignas de perdón, porque aunque se las hubiese cometido allá, hace tiempo, que está a punto de lindar con un siglo, aconteció que estos "laureles" de la prepotencia enceguecida por el triunfo en varios reverdecidos hace cuarenta años, cuando la posibilidad del fraude plebiscitario sobre Tacna y Arica volvió a enceguecer a Chile.

Por la cláusula 3a. del Tratado de Ancón de 20 de octubre de 1883, debía realizarse dicho plebiscito en el plazo de diez años, para definir la legítima soberanía de esos territorios. Transcurrieron empero cuarenta años antes de intentar llevarlo a la práctica, bajo el arbitraje de los EE.UU., representados por el Gral. John Pershing, primero y el Gral. William Lassiter, después.

La historia es pródiga en referencias ingratas sobre cómo Chile intentó ganar la partida, pese a oportunas advertencias parlamentarias sobre la mayoría de sutragantes peruanos. Los desórdenes, arbitrariedades y violencias encubiertas por una estridente y alecionada fanfarria popuacnera, no alcanzaron a tener freno. Pershing, después de seis meses de arduo como estéril trabajo para lograr que las autoridades chilenas otorgasen garantías y pusiesen coto a los desmanes, pretextó una enfermedad cualquiera y se fue, dejando que "el plebiscito era imprevalecerían en las condiciones que prevalecieron en el "Territorio" Arica y Quisicosas de un Problema Americano. Aquiles Vergara Vicuña, pág. 272).

Este mismo escritor - un chileno honesto y caballeroso señalaba (obra citada, pág. 274) que el Gral. Lassiter denunció después que los peruanos electores habían sido arrojados del territorio"; que "se vivía un estado de terrorismo"; "la persecución e intimidación de peruanos, sistemática y difundida, por medio de amenazas de consecuencias terribles si votaban por el Perú, y el embarazo de sus movimientos y actividades, la invasión y allanamiento de sus casas, y asaltos brutales, habían continuado hasta el día de hoy, decía en 1925), sin ninguna tentativa seria de parte de las autoridades para impedirlos o para castigar a los peores culpables". (Obra cit. pág. 275)

Lassiter sintetizó después su pensamiento - según el mismo autor- expresando: "que un plebiscito libre y correcto como requiere, el laudo, es de cumplimiento impracticable". Este concepto de paternalmente ratificado por el embajador de los EE.UU. en Santiago, William Miller Collier, con esta afirmación fundamental: **"Para el árbitro, la declaración de impracticabilidad del plebiscito envolvería la nulidad de la cláusula 3a del Tratado de Ancón y pondrá término a la legítima ocupación que Chile ejercita"** (Obra cit. pág.285)

Y para qué tanta siembra de violencia, ese reverdecer de "laureles" como demostrado ya a los procederes prepotentes de la ceguera? Para que concluyan con el siguiente mensaje de 20 de octubre de 1925, suscrito por la delegación plebiscitaria chilena, presidida por Agustin Edwards, y dirigida al Gobierno de su país:

"Todos estuvieron unánimemente de acuerdo en que no había ninguna expectativa razonable de éxito en la votación plebiscitaria, ante todo porque el examen que los abogados han hecho de la documentación de prueba y de calidades de nuestros votantes, resulta que el número de los que podemos presentar libre de toda tacha, es inferior al de los votantes que Perú puede inscribir y empadronar. Pero dado el temperamento y sistema de los norteamericanos para agotar los medios de prueba, Chile corre el riesgo de quedar en absoluta minoría".

"Los abogados - prosigue - que han tenido a su cargo directamente el examen de las tarjetas individuales de votantes, estiman que no hay en Arica arriba de 900 verdaderos chilenos en Tacna más de 400. Cada uno de los presentes dio su opinión fundada en datos concretos e incuestionables y pidió así se le hiciese saber al Gobierno por intermedio de J.S. en descargo de la responsabilidad que pueda caberles".

Según esta misma transcripción (Obra cit. pág. 279) para remediar las circunstancias denunciadas se proponía: **"Buscar un arreglo directo fuera del plebiscito, vendo hasta la entrega del territorio, si las circunstancias no permiten otra cosa".** "Se justificaba esta salida- dice también dicha transcripción - en las consideraciones siguientes: "Estiman unánimemente que ha llegado el momento de considerar esta última solución como medio de evitar al país un revés en el plebiscito y los peligros de acusación de manejos electorales que según informaciones fidedignas, se prepara por medio de los observadores norteamericanos".

Aquiles Vergara Vicuña, militar, parlamentario político y ex-ministro de Estado chileno, acalra (Obra cit. pág. 285/6) que los documentos testimoniados a conocer, no tienen el carácter oficial, porque Conrado Ríos Gallardo, canciller chileno de entonces los publicó en un libro suyo, en 1926. Pero citado escritor fundado en la hombría de bien y valor civil con que desde el Parlamento hizo oposición, no temió a su propio partido gobernante, a la política plebiscitaria de su país, formula el siguiente comentario sobre lo ocurrido":

"En conclusión quizá nunca era vencedor, después de su victoria, se vio en trance tan difícil con los años siguientes , la localidad creció tanto que las parroquias de Cristo Rey y Condebamba fueron fundadas .

El Padre Lawler y su vicario , P. Carlos Brown, atendieron las comunidades de Barco, Chimbachica, Taquiña, Tirani y Coña Coña . También atendieron a Todos Santos , Incachaca y otros lugares donde no había sacerdotes.

Después de algunos años el P. Lawler fue obligado a retornar a Norteamérica por razones de salud. A su regreso, en 1950, fundó la escuela primaria de Santa Ana. Habiendo cumplido varios años de ardua labor en Bolivia sus superiores lo enviaron a Lima. A poco tiempo, fundó la Parroquia de Santa Rosa de Lima que ahora cuenta con un hermoso templo en honor de la Patrona de las Américas, escuelas primarias y secundaria y una sede social

El año pasado, la Parroquia celebró las bodas de plata de su fundación. Hace algunas semanas , se fundó el primer Instituto de Misioneros Laicos en la Arquidiócesis y los primeros voluntarios son alumnos del colegio de Santa Rosa.

Todos los feligreses de Santa Ana y muchos en la ciudad han reconocido al Padre Lawler como memitorio sacerdote y abnegado misionero y ruegan a Dios que su alma descanse en la paz del Señor.

El párroco de Santa Ana , P. David Walsh, quien fue íntimo amigo del extinto Padre Juan desde la niñez, anunció que la Misa en sufragio de su alma será celebrada en el templo de Santa Ana el día martes a horas 19, e invita a los feligreses y amigos de P. Lawler a este acto de piedad cristiana.

Sale Kissinger

Por ARTURO USLAR PIETRI

PARIS, (ALA) - Ha terminado el extraordinario papel protagónico de Henry Kissinger en el escenario mundial. De un modo atípico, y sin precedentes. dirigió de la manera más personal y completa la política internacional de más poderoso país del mundo occidental. Nunca hubo un caso semejante en la historia de los Estados Unidos y habría que remontarse a los tiempos de Metternich y las viejas monarquías para encontrar algunos personajes semejantes en Metternich, Talleyrand, Olivares o Richelieu. Pero la semejanza no va más allá de lo superficial y aparente. La superficialidad del parecido entre hombres que no tenían la legitimidad del poder y que llegaban a absorberlo y ejercerlo de una manera casi absoluta por encima de las pasivas cabezas coronadas.

Sin embargo, aquellos hombres estaban dentro de un orden del Estado Antiguo, habían ascendido por los pasadizos normales del favor y venían a llenar un papel ya tradicional. No fue así el caso de Kissinger. Llegó a serlo desde todos los puntos de vista una curiosa y desconcertante anomalía. No venía del seno de un clan político poderoso, no representaba a una clase, una región o una facción importante. No había hecho el duro ascenso del poder por los caminos convencionales de la política local y del Congreso. Era además en el más literal sentido, un extranjero, un refugiado de Hitler, alemán además, que nunca llegó siquiera a perder completamente al áspero acento nativo y que pertenecía con todas sus limitaciones y ventajas favorables a la diáspora judía de la Europa de Hitler.

La historia del profesor universitario, del intelectual académico convertido súbitamente en creador y personificador de una política mundial ya sería suficientemente extraordinaria. El Profesor Kissinger parece llegar por un juego increíble de azares al centro del poder político en Wshington, precisamente en la hora en que el más incalificable grupo de oportunistas, politiqueros y peones de maniobra y trucos toma las riendas del mando supremo. El va a ser, paradójicamente, el hombre de Nixon para la política mundial. ¿Qué pudo hacer compatibles a estos dos hombres?.

Sin embargo, no fue tan casual y sorpresiva su ascensión. Desde la Universidad hasta la Casa Blanca fue llevado por una continua y calculada serie de pasos seguros y atinados. Si se relee su obra de erudito es fácil advertir que en toda ella parece aquello absolutamente necesario, un proyecto de acción y de gobierno. Ya estudié a Metternich o a Bismarck o a las posibilidades catastróficas de la guerra nuclear. Kissinger parece trazar un plan de acción y una alternativa de política práctica. Es el erudito que se ha atrevido a pensar en lo que algunos todavía llamaban "lo impensable". Es quien osa afirmar desde entonces "cualquier guerra puede llegar a ser una guerra nuclear". Apunta que los negociadores americanos ante la URSS han actuado paralizados por el temor del holocausto nuclear y no han sabido utilizar el poder de negociación que les daba su potiel industrial y su superioridad nuclear. Señala que hay una "vía media" entre la paz absoluta y la victoria total.

No deja de percatarse de que ésta no es una manera tradicional de pensamiento en los Estados Unidos, que a él se le ocurre por su condición de europeo y dice con audacia: "Nada es más difícil de comprender para los norteamericanos que la posibilidad de la tragedia". Nuestro idealismo e impetuosidad habrán de ganar en profundidad si reciben la levadura del sentido de límites de la tragedia". No pierde de vista el sentido pragmático y el realismo de toda política de poder. A propósito de Bismarck, había dicho, casi como una promesa: "Quién desea influir sobre los sucesos tiene que ser oportunista en cierto modo. La verdadera distinción es la que separa a quellos que adaptan sus propósitos a la realidad y aquellos que tratan de moldear la realidad a la luz de sus propósitos".

Fue esta coherencia de conceptos y esta visión realista del poder la que lo llevó a su increible e improbable destino. Por ocho años, encarnó y decidió la política internacional de los Estados Unidos del modo más directo y personal. No hubo antes que él un Secretario de Estado más prestigioso ni más poderoso. El poder de decisión parecía concentrarse en su sola persona. Llena, en cierta forma, el vacío de poder que creaban la mediocridad de Nixon y la inexperiencia de Ford. Aquella diplomacia personal de lanzadera, hecha desde un avión en constante vuelo entre los continentes, lo convertía en un personaje de Superman o de Mandrake. Entraba en la vida en la tologia de las tiras cómicas. Parecía cada vez más que era él, él sólo, quien como un presidigitador prodigioso, iba sacaba del bolsillo una nueva política con China, o la paz en Vietnam, o los arreglos en el Cercano Oriente o los acuerdos con la Unión Soviética. Pudo sobrevivir a todas las conspiraciones y las cábalas que la burocracia tradicional y los núcleos de poder montaron contra él. Sobrevivió casi sin esfuerzo al desastre de Water-

(Pasa a la página 13)

El P. Juan Lawler, gran amigo de Bolivia, ha muerto en Lima

De Lima, se ha recibido la infausta noticia de la muerte repentina del Rvdo. P. Juan Lawler, misionero de Maryknoll quien falleció en la parroquia de Santa Rosa el jueves. El Padre Lawler, quien vino a Bolivia en 1942 con el primer grupo de 18 sacerdotes de Maryknoll, fue el fundador de la Parroquia de Santa Ana de Cala Cala y uno de los más conocidos padres de Maryknoll en Cochabamba.

La idea de crear una parroquia en Cala Cala , que en aquel entonces presentaba un aspecto rural , fue propuesta por la Señora Matilde de Velasco y otras damas . En los años siguientes , la localidad creció tanto que las parroquias de Cristo Rey y Condebamba fueron fundadas .

El Padre Lawler y su vicario , P. Carlos Brown, atendieron las comunidades de Barco, Chimbachica, Taquiña, Tirani y Coña Coña . También atendieron a Todos Santos , Incachaca y otros lugares donde no había sacerdotes.

Después de algunos años el P. Lawler fue obligado a retornar a Norteamérica por razones de salud. A su regreso, en 1950, fundó la escuela primaria de Santa Ana. Habiendo cumplido varios años de ardua labor en Bolivia sus superiores lo enviaron a Lima. A poco tiempo, fundó la Parroquia de Santa Rosa de Lima que ahora cuenta con un hermoso templo en honor de la Patrona de las Américas, escuelas primarias y secundaria y una sede social

El año pasado, la Parroquia celebró las bodas de plata de su fundación. Hace algunas semanas , se fundó el primer Instituto de Misioneros Laicos en la Arquidiócesis y los primeros voluntarios son alumnos del colegio de Santa Rosa.

Todos los feligreses de Santa Ana y muchos en la ciudad han reconocido al Padre Lawler como memitorio sacerdote y abnegado misionero y ruegan a Dios que su alma descanse en la paz del Señor.

El párroco de Santa Ana , P. David Walsh, quien fue íntimo amigo del extinto Padre Juan desde la niñez, anunció que la Misa en sufragio de su alma será celebrada en el templo de Santa Ana el día martes a horas 19, e invita a los feligreses y amigos de P. Lawler a este acto de piedad cristiana.

Las pensiones en colegios particulares

POR

MARIO ARANCIBIA HERRERA

En los últimos días de la pasada semana se hizo pública la notoria la preocupación de autoridades y padres de familia para definir el monto que habrán de incrementarse las pensiones escolares en los colegios particulares en el curso del presente año. El Ministerio de Educación y Cultura, requerido por la prensa local, ha declarado expresamente que las autoridades de gobierno no intervendrán en las negociaciones entre directores de colegios particulares y representantes de padres de familia y que respaldará únicamente el acuerdo pactado entre ellos", lo que no nos parece justo ni conveniente, pues esa actitud consistiría en "lavarse las manos", cuando los directores de colegios particulares hayan logrado imponer sus condiciones onerosas a los padres de familia, que son justificada se verán sometidos a mayores y nuevos sacrificios sin que siquiera se vislumbre la posibilidad de un incremento en sus ingresos familiares, para educar a sus hijos y alimentar las ganancias de los colegios particulares.

La educación es obligatoria y gratuita en Bolivia por prescripción de la Constitución Política del Estado, lo que equivale a decir que la función de educar es propia del Estado y de los organismos especialmente creados para el efecto sin que exista, en consecuencia, disposición alguna que cree situación especial para los establecimientos particulares los mismos que, según el Art. 181 de la Carta "estarán sometidos a las mismas autoridades que las públicas y se regirán por los planes, programas y reglamentos oficialmente aprobados".

Es cierto que en nuestra época el constante crecimiento de la población estudiantil, las dificultades materiales y económicas del gobierno, numerosísimas razones colaterales, problemas profesionales y presiones sindicales, determinan al Estado a permitir la existencia de establecimientos particulares para aminorar la incapacidad oficial en la materia y ofrecer, como que eso ocurre en medida relativa, eficiencia en la instrucción y suficiente material en los locales: aulas, campos deportivos, laboratorios, gabinetes, bibliotecas, salas de espectáculos, etc. etc. Empero, tal situación no debe constituirse por ninguna razón en motivo para que tales establecimientos se marginen del cumplimiento de su deber esencial: observancia de la ley y satisfacción de las necesidades de la cultura de manera universal, en forma democrática y en condiciones, por lo demás, tolerables y de aceptación equitativa por las partes: los padres de familia y los empresarios con intervención activa de las autoridades de educación, porque ese es su deber, porque así lo mandan las leyes de la República que no admiten excepciones ni privilegios y son de aplicación forzosa en todo el territorio de la nación.

Los colegios particulares son empresas de renta, son inversiones de lucro, y están exentas como decía Radio Nueva América en la valiente campaña iniciada con este motivo, de toda clase de gravámenes e impuestos, de suerte que tales colegios gozan de ingresos perfectamente saneados y sin riesgos.

Está de principio bien que los directores de colegios privados y los representantes de padres de familia, discutan y se pongan de acuerdo sobre una o más posibilidades de dicho aumento, de modo solamente preliminar y tentativo, para que después sea el Ministro de Educación el que por Resolución Ministerial fije definitivamentos teniendo en cuenta primordialmente la situación de los padres de familia y sus hijos, sin olvidar consiguientemente los aumentos en función de la jerarquía de los colegios y sin renunciar, porque sería sumamente demasiado triste para el futuro, a sus facultades legales y constitucionales de orientar, supervigilar y conducir la EDUCACION NACIONAL, con sentido de justicia social en favor de la niñez y la juventud.

Cartas a PRESENCIA

Medias nacionales para damas

Señor Director:

En el matutino "Presencia" del día viernes 14 del presente año, bajo el título de "Las medias para damas", se publica una carta enviada por la Señora Fresia de Mendoza, con Cédula de Identidad N°. 238652.

Al respecto deseo puntualizar que en nuestro país existen varias fábricas de medias, y que la mayoría de los artículos internados ilegalmente son contrabando después de haberseles quitado el envase, lo vendes como producto nacional.

En nuestra empresa, en el proceso de fabricación de medias ponemos especial atención en los denominados puntos de "control de calidad" donde son rigurosamente revisadas y seleccionadas, existiendo en un proceso corriente seis puntos de control de calidad.

En el supuesto de que la Sra. de Mendoza haya encontrado fallas en cualquiera de los artículos standard producidos por la fábrica Textilón, le sugerimos muy cordialmente quiera hacer uso de la garantía que la fábrica otorga, consistente en la devolución del dinero, o si prefiere, el cambio del artículo.

No comparto la opinión de que "desde la instalación de las fábricas nacionales, el producto haya desmejorado notablemente". ya que aparte de estas fábricas existen en los precios de venta (comparando inclusive con los precios del contrabando) el producto nacional resulta muy bajo, principalmente por ser "fresco".

Ruego a Ud. Señor Director quiera dar cabida en su matutino a la presente nota.

Sin otro particular, aprovecho la oportunidad para saludar a Ud. con toda atención.

Ing. Luis Rodríguez
Jefe de Producción
Fábrica Textilón.

Potosí estará en la V Feria Vitivinícola

POTOSI, 17 (PRESENCIA).- Potosí participará en la V Feria Vitivinícola que se realizará en Camargo el próximo mes de febrero.

La Administración Distrital de la Renta, en cumplimiento de instrucciones superiores, tomará a su cargo la invitación a los productores vitivinícolas del Departamento, la organización de conjuntos folclóricos y la elección de una Reina que representará a esta capital en el evento industrial que tiene como sede la población cinteña.

Según las informaciones, el 22 de este mes se realizará la elección de la representante potosina que competirá en la elección de la Soberana de la Vendimia.

Anteriormente, Potosí obtuvo el cetro máximo en dos oportunidades, en la elección de la Reina de la Vendimia.

Este Departamento posee regiones productoras de vino y singanis como Tumusla, Turuchipa, Cotagaita, etc. y se advierte en los últimos años intensificación del cultivo de la vid.

Hace poco, estuvieron directivos del Comité Organizador de la Feria Vitivinícola de Camargo y manifestaron que se trabaja en forma intensa para que el evento resulte exitoso.

Eduardo González, alto ejecutivo del Comité Organizador, expresó: "el evento cinteño será un abrazo entre bolivianos y además contribuirá a la integración de la Patria".

"Hago un llamado a todos los Departamentos para que participen en la V Feria Vitivinícola de Camargo".

Técnico alemán dicta seminario en Instituto Minero Metalúrgico

ORURO, 17 (PRESENCIA).- El Ministro de Minería y Metalurgia fue informado ampliamente acerca del Seminario Técnico Práctico de Disolución de Sulfuros de Cobre, que inicia sus labores, a partir de hoy, a cargo del científico alemán Christian Benet y del técnico nacional ingeniero Oscar Urdinilea.

El Dr. Alfonso Villalpando Armaza, durante su estadía en esta ciudad, el pasado sábado, mantuvo prolongada reunión con personeros del Instituto de Investigaciones Metalúrgicas, quienes le informaron acerca de las funciones del Instituto, proyectos para la presente gestión y la necesidad de incrementar su presupuesto, para llevar adelante varias obras de magnitud. El Instituto de Investigaciones Minero-Metalúrgicas es una de las entidades mejor dotadas en cuanto a equipo humano y material, en el país para trabajos de investigación minera. Varios de sus trabajos, presentados en reuniones científicas internacionales, han merecido comentarios elogiosos. Actualmente es dirigido por el doctor Grover Gutiérrez.

INFORME

El Ministro de Minería y Metalurgia, durante su visita al IIMM, presidió la reunión ordinaria del directorio de la entidad. En la transcurso, fue ampliamente informado acerca de las labores y proyectos del Instituto. En la reunión se deliberó también sobre el presupuesto del IIMM. Su Director, doctor Grover Gutiérrez, fundamentó adecuadamente la necesidad de incrementarlo para 1977, año en el que se planea realizar obras de magnitud.

Se hizo mención de los programas que se consideran para el futuro funcionamiento de la Escuela de Minería, cuyo edificio está siendo construido en la zona sud de la ciudad. El General Villalpando Armaza elogió la labor que efectúan el IIMM y su personal, prometiendo prestar su ayuda para lograr que el presupuesto sea incrementado. En la misma ocasión, los personeros del IIMM informaron al dignatario de Estado acerca de los trabajos prácticos que el Instituto lleva a cabo para la minería chica y mediana.

PLAN REGULADOR

Para mañana está fijada la posesión de los miembros del Consejo Provisional del Plan Regulador de la ciudad de Oruro. Se adelanta que, para esa oportunidad, estará presente el Ministro de Vivienda y Urbanismo, contralmirante Santiago Masse Roca.

Con el Consejo Provisional del Plan Regulador se pondrá en vigencia la serie de recomendaciones que formula dicho documento, para el crecimiento ordenado de la ciudad, en todos sus aspectos. Asimismo, se pondrán en ejecución las regulaciones legales técnicas que normarán, en adelante, el desarrollo urbanístico de la capital del pagador.

Hasta la fecha, esas previsiones están a cargo de disposiciones municipales dispersas y obsoletas, que han contribuido a que la ciudad, lejos de modernizarse, adquiera un aspecto poco estético.

Se explicó que el Consejo Provisional se encargará de organizar y coordinar el funcionamiento y vigencia de los mecanismos necesarios para encausar el crecimiento armónico de la ciudad. En esta labor, ejercerán funciones mancomunadas la Alcaldía Municipal y la Corporación de Desarrollo de Oruro.

Se agregó que la presidencia del Consejo estará a cargo del Alcalde Municipal, Christian Sierra Tovar, con la inmediata cooperación de la Corporación de Desarrollo de Oruro, Jorge Arias Saavedra. El resto de los miembros de la entidad pertenece a diferentes instituciones. En la ceremonia de posesión estarán presentes, aparte de la probable concurrencia del Ministro de Vivienda y Urbanismo, el subsecretario de ese despacho, ingeniero Floyd Foster, autoridades departamentales y representantes de entidades cívicas.

Pensiones escolares en Sucre mantendrán nivel

SUCRE, 17 (PRESENCIA).- El Presidente de la Asociación de Establecimientos Católicos de Sucre declaró que las pensiones mensuales "son las más bajas del país" y que mantendrán su nivel durante el presente año escolar.

Explicó que la aspiración de la Iglesia es la educación gratuita, pero que resulta aún difícil de practicar, mientras el gobierno no asuma la responsabilidad económica.

Señaló el caso de las Escuelas de Cristo y Fe y Alegría, "donde la Iglesia puede cumplir mejor su servicio a la colectividad, porque los maestros y gastos en general son costeados por el Ministerio del ramo.

Sostuvo que la educación no puede constituirse en carga exclusiva para nadie, "incluso para los padres con posibilidades", por lo que la pensión mensual de 120 pesos bolivianos será mantenida.

El Gobierno había autorizado en 1974 un reajuste hasta la suma de 160 mensual. "Estamos lejos de ese límite y hemos reflexionado mucho. Sabemos que en otros distritos se cobra hasta 300 pesos, pero no podemos proceder del mismo modo en una zona de una deficiente remuneración de nuestros maestros", afirmó. No habrá cambios en los programas, aunque algunas materias serán consideradas electivas.

Cochabamba:

Jubilación de funcionario municipal dio lugar a protesta en los mercados

COCHABAMBA, 17 (PRESENCIA).- La invitación a la jubilación de un funcionario municipal ha motivado que se presente un problema en esta ciudad, por cuanto la medida adoptada por las autoridades del Fondo Complementario Municipal ha encontrado resistencia de parte de las Hijas del Pueblo y apoyo de parte de los miembros de la Federación de Matarifes, quienes respaldan las medidas adoptadas.

Hace unos días, el Fondo Complementario de la Municipalidad de esta ciudad invitó a algunos funcionarios municipales a que se acojan a los beneficios de la jubilación. Entre ellos figura el Director de Abastecimientos, Julio Aldunate. Esta determinación dio como resultado un anuncio de huelga de parte de las Hijas del Pueblo, una entidad que está compuesta por vendedoras de los mercados 25 y 27 de Mayo, las que se oponen a la medida, "ya que, dicen, la presencia de Aldunate es garantía para el trabajo que desarrollan en su atención al público". Por su parte, los matarifes agrupados en la Federación Departamental, en una visita al Alcalde Municipal y a los medios de información señalaban que de ninguna manera apoyarían a las vendedoras de los mercados, ya que si la ley dispone la jubilación de funcionarios, estos deben aceptar las normas jurídicas.

SOLUCION FELIZ

Luego de un diálogo cordial con los representantes de una y otra entidad aceptaron las disposiciones de la Alcaldía y del Fondo Complementario Municipal, en sentido de que el grupo de 21 funcionarios municipales se acogiera a los beneficios de la jubilación, y los próximos días se nombrarán a los sustitutos. De esta manera se superó un problema que había intranquilizado, en su momento, a la población.

Universidad de San Simón formó una empresa con la Misión Sueca

COCHABAMBA, 17 (PRESENCIA).- Se suscribió la Minuta de Constitución de una Empresa Agrícola, Industrial y Comercial, entre la Universidad Mayor de San simón, el Servicio de Cooperación Técnica Suiza (COTESU), para incentivar la producción de semillas forrajeras en gran escala, para satisfacer la demanda del mercado nacional y en su caso del mercado internacional.

En el acto estuvieron, el rector de la UBMSS, Ernesto Daza Ondarza; el Vice-Rector, Director General Administrativo, Decano de la Facultad de Ciencias de la Salud, Decano de la Facultad de Ciencias Agrícolas y Pecuarias y otras autoridades de esa Casa Superior de Estudios.

PRODUCCION

Se informó que la mencionada empresa tendrá como principales centros de producción los fundos universitarios de la Violeta, Chilijchi y Kallajchullpa, que se encuentran dentro de la jurisdicción del Departamento de Cochabamba.

La Razón Social será: "Empresa Universitaria Productora y Valorizadora de Semillas Forrajeras", cuya sigla será "SEFO-UMSS" y tendrá una duración fijada por acuerdo de partes, en dos años renovables, que serán computables a partir del primero de enero de 1977, de conformidad al convenio original sobre cuya base se redactó la Minuta suscrita últimamente.

RELACION

El establecimiento de la mencionada empresa se basó en los artículos 185 y 189 de la Constitución Política del Estado y 9, 11, 151, 182, 183 y 189 de la Ley Fundamental de la Universidad Boliviana. Se encuentra también de acuerdo con las Resoluciones 88/76 y 143/76 del Consejo Nacional de Educación Superior, que aprueban el Estatuto Orgánico de la Empresa Universitaria de Producción y Valorización de Semillas Forrajeras y autorizan a San Simón a suscribir la correspondiente minuta de Constitución Empresarial con el Servicio de Cooperación Técnica del Gobierno Suizo.

CURSO

Prosigue en San Simón el Curso de Astronomía Popular, que se inició el lunes 10 de este mes y que está a cargo del Dr. Max Schereier Eckstein, Director del Observatorio de Astronomía de la Universidad Mayor de San Andrés de La Paz. Dicho curso fue organizado por el Departamento de Extensión Social de la División de Extensión Universitaria. Con carácter previo al curso, el Dr. Schereier ofreció una conferencia sobre el mismo tema. Las palabras de presentación estuvieron a cargo del Jefe de Extensión Social, Sr. Jorge Maya Fernández.

VISITA

El Rector de la Universidad Mayor de San Simón, recibió la visita del Agregado Cultural de la Embajada de Estados Unidos de Norteamérica, John Rock, a quien acompañó el Director del Centro Boliviano Americano de Cochabamba, Mauro Bazan. El visitante, a tiempo de presentar sus saludos al Rector, hizo entrega de dos colecciones de discos de música folclórica y clásica de los Estados Unidos, para la discoteca de la Universidad Mayor de San Simón.

SEMINARIO

El Jefe del Departamento de Química de la Facultad de Ciencias Puras y Naturales de la Universidad Mayor de San Simón, Ing. Alberto Rodríguez Méndez, viajó a México para asistir al Segundo Seminario de la Unión Panamericana de Ingenieros, que auspicia la Organización de las Naciones Unidas para la Educación, la Ciencia y la Cultura. (UNESCO).

Instituto Nacional de Estadística

Horario de atención

Se comunica al público que el INE funcionará desde el día 17 del presente mes, de acuerdo al nuevo horario contínuo, en la siguiente modalidad:

Hora de entrada	7.30
Refrigerio (descanso)	12.00 - 12.30
Hora de salida:	15.30

El servicio telefónico del INE responde a los siguientes números:

Central: 26956 - 20881 - 26209 - 24009 - 29660.
Dirección General: 25085 - 21945
Dirección Operaciones: 26207
Dirección Administración: 29384
Almacenes: 29904
La dirección del INE es la siguiente:
Palacio Legislativo Planta Baja - Plaza Murillo, La Paz-Bolivia.
Cajón Postal - Correo Central.

Presidente de la Corte recordó responsabilidad de los abogados

SUCRE, 17 (PRESENCIA) - Estoy persuadido que la Justicia en Bolivia será lo que los abogados quieren que sea, como juez estoy igualmente persuadido de que, cuando la influencia del interés entre por una de las puertas de los Tribunales, la justicia sale por la otra. Por eso firmamos que el protagonista clave de la Justicia es el abogado".

El Presidente de la Corte Suprema, Raúl Romero Linares, tocó durante su discurso de inauguración del año judicial el tema relativo a la abogacía, calificando el actual avance de "crisis por la carencia de trabajo y de seguras fuentes de ingreso para los abogados jóvenes a causa de una sobresaturación en el mercado ocupacional, el paulatino desmembramiento de las funciones administrativas estatales, la innegable disminución de incentivos intelectuales, y la más grave, la pérdida creciente de autoridad y prestigio en términos de jerarquía y valorización social".

Señaló que todos estos hechos no han surgido por generación espontánea ni circunstancias fortuitas y que sus manifestaciones repercuten negativamente en la administración de justicia.

Aclaró que los Magistrados son en principio y básicamente abogados, por lo que no deja de preocuparles la suerte de esa profesión que fue apostolado y siente de legítimo orgullo, que debe preservarse y renovarse.

"A los abogados en ejercicio, colegas nuestros por antonomasia, quiero repertirles que la profesión sostiene y nutre a la administración de justicia, y la conducta influye benéfica o perniciosamente en el pensar, latir y actuar de los señores jueces.

Durante su discurso, hizo referencia histórica a la decidida actuación que tuvieron distinguidos abogados bolivianos, cuyo liderazgo ideológico siempre se mantuvo.

"Como no recordar esa pléyade de profesores universitarios que tomaron a su cargo la formación de las juventudes nacidas en el primer tercio del siglo XX, la generación del Chaco corriente de pensamiento y acción cuya influencia es todavía palpable en los días que corren?

"No es exagerado afirmar- prosiguió que las disciplinas jurídicas, en razón de constituir la entraña misma de las ciencias sociales, en cuyo centro se encuentra la economía, y su íntima relación con la filosofía y la historia, además de constituir una óptima atalaya del pensamiento, abren numerosos cauces para el desarrollo de aptitudes intelectuales".

Al solicitar la vigencia del Código de Etica profesional, el representante del Poder Judicial afirmó que cada vez es más fácil encontrar "especímenes que hacen escarnio del noble oficio, especializados en artimañas procedimentales, leguleyos diletantes que campean holgadamente, favorecidos por el descontrol institucional y el ritmo trepidante a que ha ingresado la colectividad".

Sostuvo que entre los abogados y jueces existe un parentesco que no es obra de la casualidad ni del capricho, porque de las filas de los abogados salen los jueces y éstos, "como en Bolivia no existe aún la carrera judicial en sentido estricto, tarde o temprano se reincorporan al ejercicio forense, por lo que la separación de ambos gremios es más bien eventual.

"Bajo la incitación de abogados aplica la Ley para dimitirles las controversias. No está pues demás que recordemos el celebre aforismo: el abogado es el primer juez de la causa".

Invoco a abogados y jueces para que trabajen, "luchen y se integren al servicio ideal y superior de la Justicia, que es simultáneamente, religión, y militancia.

CONAVI

Ministerio de Urbanismo y Vivienda

Consejo Nacional de Vivienda

(CONAVI)

Convocatoria a Propuestas

Nº 19/76

CONSTRUCCION DEL PLAN B 56 VIVIENDAS EN SANTA CRUZ

1er. LLAMAMIENTO

PRORROGA

A solicitud de los interesados se prorroga la presentación de propuestas de la licitación Nº 19/76 para la construcción de 56 viviendas en la ciudad de Santa Cruz:

23 Unidades Tipo F6
23 Unidades Tipo F4
10 Unidades Tipo E

Hasta el día lunes 24 de enero a horas 15.00 p.m. las mismas que deberán ser entregadas en la Secretaría de la Gerencia Técnica del Consejo Nacional de Vivienda (CONAVI) o en la Agencia Regional de Santa Cruz.

La Paz, 17 de enero de 1977

DEPARTAMENTO DE RELACIONES PUBLICAS

Comunicado

El Ministerio de Trabajo y Desarrollo Laboral comunica a la opinión pública, que:

La Corte Nacional del Trabajo,

La Corte Nacional de Minería y

El Consejo Nacional de Reforma Agraria,

no han sido incluídos dentro del Horario Contínuo, por tratarse de Judicaturas Especiales que se rigen a las normas legales del Poder Judicial, debiendo desempeñar sus funciones en sus horarios habituales.

La Paz, 17 de enero de 1977

DEPARTAMENTO DE RELACIONES PUBLICAS Y PRENSA

Caja Nacional de Seguridad Social

COMUNICADO

Convocatoria 9/76

Por Resolución de la Honorable Junta de Almonedas de la entidad, se prorroga por 15 días más el plazo de presentación de ofertas relativo a la Convocatoria 9/76

En consecuencia, hasta Hrs. 18.00 del día lunes 7 de febrero de 1977, deberán presentar ofertas en la Secretaría del Departamento de Compras situada en la calle Ingavi Nº 1086, 1er. piso.

RELACIONES PUBLICAS

Banco Mercantil

Edicto a Fernando Pando Silva

EDICTO

El Dr. Juan B. Lobatón Perez, Juez Cuarto de Partido en lo Civil de la Capital, etc.

Por el presente Edicto, notifica, llama y emplaza a FERNANDO PANDO SILVA, para que por sí o mediante apoderado asuma defensa dentro el juicio ejecutivo seguido por el BANCO MERCANTIL, sobre cobro de pesos, cuyo fin se transcribe lo siguiente.-

MEMORIAL CURSANTE A FOJAS SEIS.- Señor Juez Cuarto de Partido en lo Civil.- Cursante en el juicio ejecutivo que sobre cobro de pesos, ante US. respetuosamente digo:- Habiendose vencido el termino del solvendo sin que ejecutado hubiere opuesto ni probado excepción alguna legal que solicitamos Ud. Señor Juez, se sirva ordenar se de remate al Sr. Fernando Pando a con el termino del encargado, para que conozca y pruebe las escepciones cautorias que tuviera en su favor, de cerdo a lo dispuesto por el articulo 44 Procedimiento Civil.- Sucre Capital de La Paz, 2 de septiembre de 1976.- Firdo.- Tomas Montellano Arana.- gado.- Firmado.- Sergio Palacios de

Vizzio por Banco Mercantil.- DECRETO CURSANTE A FOJAS QUINCE VUELTA.- Sello del Juzgado Cuarto de Partido en lo Civil.- A primero de octubre de mil novecientos setenta y seis.- Cítese de remate al ejecutado con los dias dias del encargado, se provee en la fecha en que fue puesto a despacho, por lo que se llama la atención del personal de la Secretaria recomendándoseles mayor interés y cuidado por sus actuaciones.- Firmado.- Dr. Juan B. Lobatón Perez.- Juez Cuarto de Partido en lo Civil.-Ante mi: Milton Novillo R.- Secretario del Juzgado Cuarto de Partido en lo Civil.- MEMORIAL CURSANTE A FOJAS DIECISEIS.- SEÑOR JUEZ CUARTO DE PARTIDO EN LO CIVIL.- Pido notificación por edicto.- BANCO MERCANTIL dentro del juicio ejecutivo que sigue a FERNANDO PANDO SILVA, sobre cobro de pesos; ante usted respetuosamente dice:

Tal como consta por la representación del Sr. Diligenciero del Juzgado y en base a que se ignora el domicilio del ejecutado, tenga a bien disponer que la citación de remate ordenada por su autoridad sea notificada al demandado mediante un edicto publicado en cualesquiera de los periodicos de la ciudad.- Será justicia.- La Paz, 6 de diciembre de 1976.- Firmado.- Hugo Montellano Arana.- Abogado.- Firmado.- Dr. Sergio de Visto por: BANCO MERCANTIL.- AUTO QUE LE SIGUE.- Sello del Juzgado Cuarto de Partido en lo Civil.- A 8 de diciembre de 1976.- VISTOS.- En merito a la representacion de fs. 15 vta., y la representación de la Policía Judicial de fs. 16 notifíquese al ejecutado FERNANDO PANDO SILVA con la providencia de citación de remate de fs. 15 vta., mediante edicto publicado en la prensa local, de conformidad a lo prevenido por el articulo 1441 del Procedimiento Civil, por haberse tramitado bajo este régimen.- Firmado.- Dr. Juan B. Lobatón Perez.- Juez Cuarto de Partido en lo Civil.- Ante mi.- Milton Novillo R.- Secretario del Juzgado Cuarto de Partido en lo Civil.-

Es librado en la ciudad de La Paz, a los catorce dias del mes de enero de mil novecientos setenta y siete.-

P.O. del Sr. J. 4to. de P. en lo C.:

Ante mi:

MILTON NOVILLO R.
Secretario del Juzgado 4to. de Partido en lo Civil

Universidad Boliviana Mayor de San Simón

Empresa Universitaria Productora y Valorizadora de Semillas Forrajeras

Convocatoria a Concurso de Méritos

Aviso R.P. 3/77

La Empresa Universitaria Productora y Valorizadora de Semillas Forrajeras convoca a todos los Profesionales a optar a los siguientes cargos:

I.- GERENTE TECNICO

REQUISITOS:

-Poseer Título en Provisión Nacional de Ingeniero Agrónomo con conocimientos de Economía Agraria o Licenciado en Economía o Administración de Empresas con especialidad en Economía Agraria. En ambos casos con conocimientos de Fitotécnia.
-Experiencia mínima de 3 años dentro de la profesión y/o relacionada con Empresas Agroindustriales.
-Ser Boliviano de nacimiento.
-Edad máxima 40 años
-Prestar Fianza de Ley.

II CONTADOR JEFE ADMINISTRATIVO

REQUISITOS:

-Poseer título en Provisión Nacional de Contador General con conocimiento de Contabilidad Agropecuaria.
-Experiencia mínima de 3 años en labores contables.
- Edad máxima 40 años.
-Prestar Fianza de Ley.

NOTA.- Los interesados deben presentar toda la documentación pertinente en la Secretaria de la Dirección General Administrativa hasta el dia viernes 28 de Enero de 1977 a horas 18.00

Cochabamba, Enero de 1977

EL DIRECTORIO

Convocatoria a Propuestas

PREF-1/77

Por orden del señor Prefecto del Departamento se convoca a las firmas legalmente establecidas, a presentar sus propuestas para la Provisión de un EQUIPO DE ATEMPERAMIENTO DE AGUA con destino a la piscina cubierta del Hotel Prefectural de Copacabana Provincia Manco Kapac.

El pliego de especificaciones generales y técnicas así como otros datos adicionales deben solicitarse en la Dirección de Obras Públicas, a partir del día Viernes 14 del presente, previo depósito de $b. 200.- en las oficinas del Tesoro Departamental de la Prefectura.

Las propuestas deberán ser presentadas en la Dirección Administrativa (Departamento de Compras y Suministros) hasta las 10.00 horas del día 14 de febrero con todas las formalidades de Ley

La Paz, Enero de 1977

Universidad Boliviana "JUAN M. SARACHO"

Primera Publicación

Convocatoria a Propuestas

Por disposición de la H. Junta de Almonedas Universitaria, se convoca a propuestas a las Empresas Constructoras de Primera, Segunda y Tercera Categoría del País, para la Remodelación y Ampliación del Sector Nº 705, con destino a la Facultad de Ciencias de la Salud.

Las firmas interesadas deberán presentar sus propuestas en sobres cerrados y lacrados, llenando los requisitos que señala el Decreto Ley Nº 10120, en papel sellado y timbres, en la Dirección General Administrativa de esta Casa Superior de Estudios, hasta el día 10 de febrero del presente año, a horas 11 a.m.

El acto de apertura de las propuestas, tendrá lugar el día 11 de febrero a horas 10, en Junta de Almonedas.

Los pliegos de especificaciones podrán ser recabados de la División de Finanzas, previo el pago de $b. 400.00

Tarija, Enero 12 de 1977.

UNIVERSIDAD BOLIVIANA "JUAN MISAEL SARACHO"

MANCHADITAS

GALLETA GUIA

¡ Ayúdanos a ayudar !

ASOCIACION DE GUIAS SCOUTS DE BOLIVIA

Pedidos al Tel. 58287.

España: dirigente derechista afirma que el país está en igual situación que en 1936

MADRID, 17 (LATIN—REUTER). Raimundo Fernández Cuesta, dirigente del falangismo de extrema derecha, afirmó hoy que España atraviesa una situación similar a la de 1936, en vísperas de la guerra civil de 1936/39.

La advertencia, proveniente de un hombre vinculado al núcleo ideológico del franquismo, en realidad se refiere más a la propia falange que al espectro político interno.

"La falange se siente en un clima parecido al de 1936", manifestó Fernández Cuesta ante un congreso partidario donde participaban doscientos delegados. La falange, un poco a pesar suyo, fue convertido en 1940 por el difunto Francisco Franco en ápice del "Movimiento Nacional".

A su vez, este movimiento — donde la ortodoxia nacionalsocialista del falangismo quedó parcialmente neutralizada— era el único grupo político sindical legal durante la dictadura consolidada entonces y actualmente en proceso de- desmantelamiento.

Según Fernández Cuesta, los motivos del "caos" serían "la tolerancia del gobierno hacia el socialismo marxista y los movimientos separatistas, la quiebra de la seguridad interna, la crisis económica y la creciente falta de disciplina social".

No obstante acotó, "El partido falangista se presentará en las elecciones parlamentarias porque desea recurrir todos los medios para llegar a un régimen popular en España".

En el reciente referendo sobre las reformas democratizantes propuestas por la corona, la derecha franquista propugnaba el "no" y obtuvo apenas tres por ciento.

Fernández Cuesta denunció presuntas intenciones del Primer Ministro Adolfo Suárez González, otrora vinculado a la falange, tendentes a "legalizar la presencia del Partido Comunista en los próximos comicios".

Hoy mismo, en declaraciones formuladas a un periódico, el comunista catalán Josep Sole Barbera afirmó que, de ser cierta esa versión, se trataría de "una muestra de realismo".

Sole Barbera sostuvo que el Partido Comunista Español (PCE) ha dejado de lado la violencia y no depende ya de instrucciones procedentes de Moscú.

Mientras tanto, en el norte del país, alcaldes de las tres provincias vascongadas y de ayuntamientos euskaros de Navarra se reunieron en San Sebastián para seleccionar un comité de cinco representantes, que deberá debatir problemas regionales mañana con el titular de interior, Rodolfo Martín Villa.

Los vascos se hallan abocados a una campaña en pro de la amnistía política total —la mayoría de los 200 presos políticos se compone de euskaros—, la devolución de fueros regionales aceptados por Alfonso Décimo, "El Sabio", en el Siglo XIII y suprimidos por Franco y el derecho a hablar en euskaro.

Ex agente de la CIA, candidato a rector en universidad de Escocia

LONDRES, ENE 17 (AFP) — Philip Agee, un ex agente de la CIA (Agencia Norteamericana de Inteligencia) expulsado de Gran Bretaña, se presentará como candidato a un puesto de rector universitario en Escocia, afirma hoy "The Guardian".

Agee, según el diario, tiene grandes probabilidades de ser designado rector de la universidad escocesa de Dundee al 25 de febrero proximo.

El rector de esa universidad no tiene ningún poder real. Los estudiantes eligen para el cargo, cada dos años, a una personalidad de la vida británica.

Uno de los ex rectores es el actor Peter Ustinov. Actualmente ocupa el cargo Clement Freud, diputado liberal.

Philip Agee compareció la semana pasada ante una comisión consultiva del ministerio británico del Interior que debe pronunciarse

PRESUPUESTO. (USIS). El Presidente saliente de los Estados Unidos, Gerald Ford, elevó al Congreso un presupuesto que incluye erogaciones publicadas por 440.000 millones en el próximo año fiscal, es decir el siete por ciento más que durante el actual.

Giscard d'Estaing: Francia no recibirá lecciones de nadie"

PARIS 17 (AFP).- Los países que desean ser amigos de Francia "deben abstenerse de darnos lecciones" afirmó hoy aquí el presidente Valery Giscard D'Estaing.

Giscard hizo así referencia a las protestas contra la decisión de la justicia francesa de poner en libertad al líder palestino Abu Daud el martes último.

Daud fue detenido el viernes siete de enero, tras haber viajado a París para asistir como miembro de una delegación de la OLP (Organización para la Liberación de Palestina) a las exequias de otro militante palestino, asesinado unos días antes en la capital francesa.

En la conferencia de prensa que ofreció hoy, Giscard denunció una campaña antifrancesa, provocada por el "hecho de que algunos países no aceptan la política de independencia de Francia".

Sin embargo, advirtió el presidente, la "política exterior de Francia no será dictada en la sala de redacción de algunos grandes órganos internacionales de prensa".

El presidente acusó también al gobierno de la "RFA (República Federal Alemana) de no haber concretado un pedido de extradicción de Daud.

El lunes, relató Giscard, el director de Gabinete del ministerio de asuntos exteriores francés convocó al encargado de negocios de la RFA en París, y le preguntó si tenía alguna noticia de su gobierno respecto al pedido de extradicción. "No tengo ni información ni instrucciones", respondió el diplomático aleman, preciso el presidente.

Finalmente, se le informó al encargado de negocios de la RFA que tenía todo el día lunes para informar si recibía alguna instrucción de su gobierno, pero no hubo ninguna comunicación, sostuvo Giscard.

El presidente se preguntó donde se encuentran ahora tres de los ejecutores del atentado de los Juegos Olímpicos de Munich, que fueron detenidos en la RFA.

Los tres fueron liberados tras el secuestro de un avión alemán por terroristas palestinos.

Ford presentó al Congreso su último proyecto de presupuesto

WASHINGTON, 17 (LATIN—REUTER). El Presidente saliente, Gerald Ford, elevó hoy al Congreso un presupuesto que incluye erogaciones publicadas por 440.000 millones en el próximo año fiscal, es decir siete por ciento más que durante el actual.

El ejército fiscal norteamericano se inicia el primero de octubre y termina el 30 de septiembre del año siguiente, por lo cual este presupuesto pretende regular la administración, a partir del último trimestre de 1977.

En realidad, se sabe que el presidente electo, Jimmy Carter, ha comenzado a preparar su propio proyecto. Las nuevas partidas seguramente desecharan en buena proporción las previstas ahora por Ford.

El proyecto republicano, empero, estima que el déficit global nominal será inferior en más de 1.000.000 millones al de 1976/77 pues no pasará de 47.000 millones de dólares.

Además Ford expresa la necesidad de reducir determinados impuestos, adelantándose a un temperamento preanunciado por Carter y sus asesores.

Para el próximo ejercicio, entonces, los gastos ascenderán a 440.000 millones de dólares (contra 411.200 millones en 1976/77), con ingresos calculados para 1977/78 en 393.000 millones (354.000 millones durante el corriente ejercicio).

Es de notar que, en cualquier hipótesis, las cifras y datos del actual presupuesto serán muy relativas: faltan todavía más de ocho meses de gestión fiscal para concluir el ejercicio.

Ford propone un apreciable aumento en la partida militar, llevándola de 99.300 millones a 112.300 millones de dólares.

Más de la mitad correspondería al desarrollo de nuevos armamentos, tales como el discutido bombardero B—1 —al cual se oponen muchos parlamentarios debido a razones financieras y estratégicas— y un nuevo proyectil balístico intercontinental.

El proyecto prevé 295 millones de dólares para el proyectil y 2.100 millones para ocho unidades B—1. En caso de desarrollarse por completo y entrar en producción seriada, ambas novedades acabarían costándole a Estados Unidos más de 50.000 millones de dólares.

La asistencia al exterior se elevará a 7.300 millones de dólares en 1978 y 7.600 millones en 1979, contra 7.100 millones en 1977. Entretanto los programas de desarrollo científico, técnico y espacial insumirán 4.700 millones de dólares, un enorme aumento sobre los 291 millones invertidos en el ejercicio actual.

Pese a ello, los gastos especiales siguen por debajo de los erogados en la época de apogeo del asalto lunar, y cuando llegaron a destinarse hasta 10.000 millones de dólares a precios de ocho años atrás.

En cuanto a las proyecciones posteriores, el ejercicio 1977/78, el documento Ford habla de una tendencia al alza del déficit fiscal, que oscilaría hacia 1979/80 en torno de 13.400 millones a precios actuales.

El documento anticipa, simultaneamente, la expansión del producto bruto interno a un ritmo inferior a seis por ciento anual a partir de este ejercicio, mientras que el índice de desocupación caería de 7,7 por ciento (1976) a 6,9 (1977) y 6,6 por ciento (1978).

La tasa de crecimiento del PBI, según el proyecto Ford y manifiestamente en contra de lo mismo que respecto del desempleo decía el abogado por Carter—, bajará de 6,2 por ciento en 1976 a 5,2 (1977) y 5,1 por ciento (1978).

Respecto de la inflación, se supone que continuará oscilando entre tasas anuales de cinco y seis por ciento.

Invocando la aprobación previa de Jimmy Carter, el presupuesto Ford otorga a los altos funcionarios aumentos salariales de hasta 8 por ciento, pero vinculados a un estricto código de normas éticas, tanto para el poder ejecutivo como para el reglegislativo y el judicial.

Según esta previsto, en adelante el vicepresidente de la nación percibirá, al igual que el presidente de la Corte Suprema, 75.000 dólares anuales, en vez de los 66.000 fijados desde 1969, el sueldo presidencial nunca figura en presupuesto.

Los miembros superiores del gabinete federal percibirán 66.000 dólares (antes 63.000), los parlamentarios 57.500 dólares (antes 44.000) y los restantes funcionarios del gabinete cobrarán tambien 57.500 dólares anuales (antes 44.500).

Finalmente, los jueces federales de primera instancia recibirán un salario anual de 54.500 dólares, contra el actual de 42.000.

El asesino Gary Gilmore fue fusilado ayer en los EE.UU.

DRAPER, ESTADOS UNIDOS, 17, (LATIN-REUTER)-. El asesino Gary Gilmore, que insistió reiteradamente en ser fusilado, vió finalmente cumplido su deseo de morir al ejecutarlo hoy, un pelotón de cinco tiradores en la prisión estadual de Utah, pocos minutos despues de salir el sol.

La ejecución -que fue llevada a cabo tras haber sido rechazado un último pedido de postergación- fue la primera en los Estados Unidos desde hace casi diez años, abriéndose así la ...idad de que se aplique la pena capital en otros casos.

El vocero de la prisión, Ken Shulsen, formuló el anuncio oficial de la muerte de Gilmore.

Dijo "La orden de la Corte Judicial de Utah ha sido cumplida. Gary Gilmore esta muerto."

Gilmore no logró que se aceptara un último pedido suyo, el de enfrentar al peloton de fusilamiento de pie y con los ojos sin vendajes.

Murio atado a una silla, su cabeza cubierta por una capucha.

El tio de Gilmore Laverne Damico, dijo a los periodistas con lagrimas en los ojos:

"Quiero decirles en este momento, que Gary murió como lo habia querido, con dignidad. A mi me resultó terrible esto, pero él logró que se cumpliera su deseo. Ha muerto y murió con dignidad."

El fusilamiento se llevó a cabo a las 8.07 (15.07 GMT) 18 minutos después de la hora fijada originalmente.

El juez Ritter ordenó que la ejecusión fuera postergada por diez días - lo que hubiera significado la tercera postergación de la sentencia.

Entonces, una corte federal, de apelaciones, que cumplió una sesión de emergencia en horas de la madrugada, dispuso que la ejecusión se cumpliera.

Gilmore, de 36 años, exhausto por las muchas horas de indecisión oficial y de pedidas de sus familiares, ingirió un abundante desayuno compuesto de huevos y hamburguesas, acostandose luego a dormir por un rato.

Cuando se enteró de la negativa postergación, el asesino lanzó insultos contra el televidente que le trajo la noticia, y la emprendió a golpes al aire con sus puños.

Pocos instantes antes de que un pelotón de cinco tiradores, ocultos detras de una pantalla, elevaran sus fusiles para apuntarle, se le colocó a Gilmore una capucha negra.

Las últimas palabras del condenado según el testimonio de Lawrence Schiller, fueron: "Bueno hagámoslo".

Schiller, que está escribiendo la biografía de Gilmore - al que pagó una elevada suma por los derechos - relató que se le fijó un redondel blanco al pecho del condenado, en el lugar donde latía su corazón.

La ejecusión, tuvo lugar en una antigua tintorería de la prisión, en momentos en que los manifestantes que protestaban contra la pena de muerte aguardaban frente a la cárcel.

En sus desesperados esfuerzos por dejar sin efecto la orden de postergación del juez Ritter, algunos funcionarios de Utah efectuaron un urgente viaje por avión a Denver, Colorado para asistir a la reunión de emergencia de la corte de apelaciones.

SOUTH AMERICAN SCHOOLS

CURSO SECRETARIAL EJECUTIVO BILINGUE

(UN AÑO FEBRERO A DICIEMBRE 1977) EL CURSO COMPRENDE:

* DACTILOGRAFIA BILINGUE 100% AL TACTO * INGLES ELEMENTAL EXTRA INTENSIVO * TAQUIGRAFIA FASTHAND * ALPHABETICAL SHORTHAND * CALIGRAFIA * CONTABILIDAD * TENEDURIA DE LIBROS * REDACCION COMERCIAL * TELEX * CORRESPONDENCIA ADMINISTRATIVA * DACTILOGRAFIA IBM * ADMINISTRACION DE EMPRESAS * INGLES COMERCIAL * KARDEX * FACTURACION Y DOCUMENTOS MERCANTILES * RELACIONES PUBLICAS * ETICA SECRETARIAL * CULTURA GENERAL *

CERTIFICADOS INTERNACIONALES DE EFICIENCIA A NIVEL EJECUTIVO

HORARIOS A ELEGIR: 9 A 12 — 2 A 5 — 6 A 9 * INSCRIPCIONES ABIERTAS * EL CURSO EMPIEZA EL 14 DE FEBRERO * ASPIAZU 581 *

SOUTH AMERICAN SCHOOLS

DODGE

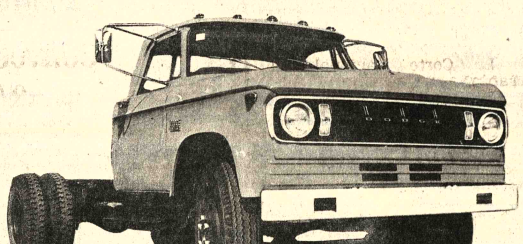

DP 800
Cap. 8 toneladas
motor diesel

"EL DIESTRO"

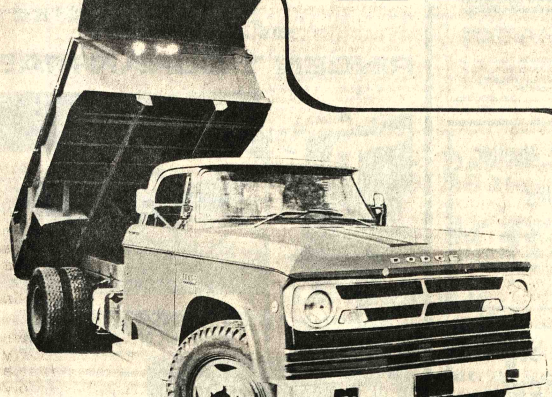

"LA ROBUSTA"

VOLQUETA
4 Mts³ de capacidad
motor 318" 8V

HOWSON S.A.I.C.

LA PAZ — Plaza Venezuela 1413
COCHABAMBA — TERA IMPORT LTDA. España 5706
SUCRE — GASTON ARANA L. San Alberto 27
SANTA CRUZ — Libertad 657
TARIJA — GERARDO REESE LTDA. Bolívar esq. Méndez

elimine las CANAS
LUZCA SIEMPRE JOVEN
CON SCOTTS' ANTI-GRAY

PARA CABELLOS DE CUALQUIER COLOR

DISTRIBUIDORES PARA BOLIVIA:
"FARMACA" S.A. SOCABAYA 340
adquiérala en su farmacia más cercana

Administrador y Contador

La Caja Ferroviaria de Seguro Social, precisa contratar los servicios de un Administrador y un Contador para los Cines "La Paz" y "Miraflores".

Los interesados, con la documentación correspondiente, deben presentar solicitudes en la Sección Informaciones (primer piso), Oficina Central (Mercado esq. Ayacucho)

La Paz, 17 de enero de 1977.

MAQUINAS "MATISA"

OFRECE

Conjuntos completos para empaquetar y soldar bolsas de polietileno (Plástico).

Máquinas para coser bolsas de papel y tela. Balanzas automáticas de 1 a 60 kilos.

Para productos en polvo y granulados

MATISA S.A. Máquinas de costura y EMPAQUETAMIENTO

Avenida María Buzolin 520 - Caixa Postal, 175 - LIMEIRA: Sao Paulo - Brasil

EN COCHABAMBA ATENDEMOS EN HOTEL IDEAL, ESPAÑA 5732 Teléfono 21734
Sr. Waldemar Barbosa.

Malversación de fondos en el Instituto del Trigo

El ex-gerente del Instituto Nacional del Trigo, Juan Zenteno Guevara, y 20 empleados de esa institución serán enjuiciados por el Ministerio Público por la malversación de más de cuatro millones de pesos bolivianos, durante la gestión de 1976.

La Contraloría General de la República ordenó un estudio de auditoría durante los últimos cinco meses, pues había comprobado que los fondos destinados a semillas y operaciones comerciales del Instituto Nacional del Trigo fueron desviados, sin conocerse hasta ahora su destino.

El Contralor de la República, Fadrike Muñoz Reyes, declaró anoche al programa "Pacetas", que comenzó a difundirse en Radio La Cruz del Sur, que la auditoría comprobó tales extremos y que esa es una de las razones fundamentales por las que el Ministerio de Asuntos Campesinos y Agropecuarios procedió al cierre del Instituto del Trigo.

"La malversación alcanza exactamente a $b. 4.622.721.60 que pertenecían a la venta de quinua, insecticidas, fertilizantes y semillas de trigo", explicó Muñoz Reyes.

Afirmó que la auditoría realizada "fue intensa y minuciosa" y comprobó el mal uso de los fondos.

JUICIO

El Departamento Coactivo de la Contraloría ha notificado a las ex-autoridades del Instituto, mediante el Ministerio público, "que expliquen la situación y el destino que se ha dado a los fondos malversados".

Muñoz Reyes hizo notar, que, "por el momento, no se puede hablar de fraude. La ley establece que los inculpados deben dar explicaciones y asumir su defensa".

Se pronunció sin embargo, en favor de "una aplicación estricta de la Ley para sentar precedente. Es necesario moralizar definitivamente la administración pública".

Junto a Zenteno Guevara, serán enjuiciados, entre otros Víctor Rubín de Celis, Orlando Gonzales Montenegro, Víctor Romero Sánchez y Humberto Zeballos. "La lista es muy extensa y no se la puede proporcionar hasta que hayan indicios más claros" dijo el Contralor.

Mientras tanto en el ex-Instituto Nacional del Trigo se negó toda explicación, bajo el argumento de que "todo ya ha sido procesado a través de CONEPLAN". Fue brevísimamente el Consejo de Economía y Planificación el que estudió hace dos semanas, los problemas del Instituto y aprobó su cancelación.

Se explicó entonces que había problemas administrativos y se estudió entre los verdaderos motivos del cierre, ahora expuestos por el Contralor de la República.

En países del Grupo Andino

Se propone crear asignatura sobre integración en colegios secundarios

LIMA, ENE.17 (AFP) - La creación de una asignatura obligatoria denominada "Integración Subregional Andina" en colegios secundarios y universidades, propuso una conclusión del primer seminario de integración andina realizado aquí.

El certamen, organizado por el Instituto Latinoamericano de Integración con auspicio de la Universidad Nacional Federico Villarreal, concluyó el domingo tras cinco días de conferencias y debates sobre la materia.

En otra de sus conclusiones sobre el BID (Banco Interamericano de Desarrollo), considera que "a los países en vías de desarrollo les significa un elevado costo social emprender programas de acción con la participación del BID como agente financiero".

Luego agrega que "la filosofía y la praxis del BID son contradictorias, pues mientras teóricamente sus objetivos son apoyar, financiera y crediticiamente, el desarrollo económico e integracionista de los países que demandan su cooperación, en la práctica el aporte y la ayuda del BID para el logro de esas finalidades son limitados, condicionados y restringidos".

Finalmente, la conclusión sostiene que se "torna fundamental establecer, en los contratos de préstamos del BID, cláusulas de carácter preferencial en favor de los países del Grupo Andino".

Gobierno analiza incremento de tarifas en Puerto Matarani

Una Comisión multisectorial inició reuniones para realizar un análisis del incremento de precios en las operaciones y almacenamiento portuario en la localidad peruana de Matarani, una vez que se conoció oficialmente las incidencias negativas que provoca esa determinación en contra de los intereses nacionales.

Según se informó, las elevaciones de tarifas, hasta de un cien por ciento, fueron sometidas a consideración de una Comisión Mixta Portuaria Boliviana, que trabaja bajo la dependencia de la Cancillería.

Esa comisión está integrada por representantes de la Empresa Nacional de Ferrocarriles, Corporación Minera de Bolivia, Banco Minero de Bolivia y las Cámaras de Minería, Industria y Comercio, Administración Autónoma de Almacenes Aduaneros, Dirección General de Aduanas y organizaciones de choferes.

La disposición del Gobierno del Perú, de aplicar un cien por ciento la elevación de tarifas portuarias, tanto de estibaje como de almacenamiento, fue conocida la semana anterior, aun cuando las denuncias formuladas al respecto aseguraban que la disposición entró en ejercicio el pasado 20 de diciembre.

Autoridades gubernamentales manifestaron que este incremento incide negativamente en la economía nacional, por cuanto reduce la capacidad de competencia de los precios de los minerales en el mercado internacional y eleva los precios del mercado interno, en el caso de las mercaderías importadas.

Inundación afecta amplia zona de la frontera brasileña con Bolivia

CORUMBA, BRASIL, 17 (LATIN) - La zona de Pantanal, frente a la frontera con BOLIVIA, comenzó a sufrir las consecuencias de lo que se considera la posible mayor inundación desde 1905.

Alrededor de un millón de cabezas de ganado desaparecerán bajo las aguas que empiezan lentamente a subir de nivel y que según cálculos de expertos llegarán hasta los seis metros, en los lugares más profundos.

Vecinos del lugar informaron que desde que se inició 1977, no hubo un solo día sin lluvias. Todos los sembradíos están ya virtualmente perdidos debido al crecimiento de las aguas del Río Paraguay, que salieron de su cauce inundando grandes extensiones de terreno.

Las aguas destruyeron una enorme cantidad de viviendas, cuyo número aun no fue posible establecer, mientras los ganaderos procuran poner a salvo sus reses trasladándolas a lugares más altos.

Pese a ello, los expertos consideran que dentro de un mes más o menos, la zona del Pantanal se convertirá en un lago de 80.000 kilómetros cuadrados con profundidades que fluctúen entre uno y seis metros.

Sólo después de 40 días, las aguas empezarán a bajar, dejando un saldo de un millón de cabezas de ganado muertas y alrededor de 5.000 viviendas rurales destruidas, según los cálculos menos pesimistas.

Esa región óptima para la ganadería, es sin embargo propicia a las inundaciones, especialmente en esta época lluviosa del año.

Las más importantes inundaciones se registraron en los años 1906, 1932, 1935, 1959 y 1974, los expertos señalan sin embargo que las que se iniciaron este año, serán las más devastadoras que se conocieron hasta ahora.

Datos del Gobierno Federal del Estado de Mato Grosso dijeron que la causa fundamental de estas inundaciones es la creciente de los ríos que confluyen en esta región, siendo el más caudaloso el Río Paraguay, cuyas aguas subieron actualmente su nivel normal en 2,78 metros.

Jamás antes las aguas del Paraguay habían llegado a ese nivel.

CENACO y Finanzas apoyan adopción de horario continuo

El personal del Ministerio de Finanzas y el Centro Nacional de Computación está de acuerdo con la implantación del horario continuo, según informaron en ambas entidades.

CENACO emitió un comunicado oficial en que se indica que tuvo "positiva aceptación el horario continuo durante el primer día de su implantación entre el personal de todos los departamentos".

En esa entidad, trabajan alrededor de 200 personas, quienes "acogieron con entusiasmo el nuevo horario de trabajo que se cumplió con una notable puntualidad".

El Jefe de Departamento de Planificación y Capacitación, Ing. Eduardo Bullaín declaró que el horario continuo permitirá que un buen porcentaje de personal interesado en capacitarse tenga acceso a cursos de especialización y seminarios patrocinados por el Centro de Computación.

Con ese motivo, se realizará en los próximos días un seminario sobre "Transcripción de Datos e Introducción al DEC 10" para usuarios de CENACO.

CAPACITACION

Informaron que se ha programado un plan de capacitación para aprovechar las horas libres que dejará el horario continuo.

Se programó actividades para desarrollar la capacitación en más de 30 actividades en materia de computación, no sólo para funcionarios de ese ente sino para otras entidades públicas y privadas que utilizan esos sistemas.

Se dictarán seminarios sobre Administración de Sistemas, Mejoramiento de Programas, COBOL Avanzado, Algebra Lineal y "Assembler".

En el Ministerio de Finanzas, por otra parte, el personal manifestó que estaba de acuerdo con el horario continuo, porque les permitirá, a unos, proseguir sus estudios universitarios y, a otros, racionalizar su tiempo disponible en beneficio personal.

Verificaron en Cochabamba un brote de poliomielitis

COCHABAMBA, 17 (PRESENCIA).- Un brote epidémico de poliomielitis afecta a la población infantil de Cochabamba. Hasta el momento 8 niños entre 3 meses y 3 años de edad padecen de parálisis infantil.

De acuerdo a informaciones proporcionadas por el Dr. Teddy Penafield, Director de la Unidad Sanitaria, desde diciembre se observaron algunos casos aislados, que se fueron incrementando, caso puede considerarse como una epidemia manifiesta en diferentes regiones del departamento.

Según el cuadro que presenta el brote epidémico, un caso se registró en Chapare, en Punata y otros en Valle Alto y dentro de la ciudad. Con este motivo llegó a esa ciudad el director Nacional de Epidemiología, Dr. Joaquín Salcedo, quien ordenó tomar las medidas más adecuadas para superar la situación.

Ayer domingo, en los mercados feriales, se procedió a la vacunación masiva de hijos de campesinos que llegan a la ciudad con sus productos agrícolas. En los próximos días se hará una campaña en esta capital.

Compra de nuevos Boeing para el LAB se decidirá mañana

La compra de dos aviones Boeing B 727-200 será decidida mañana por el Directorio del Lloyd Aéreo Boliviano, que se reunirá en Cochabamba según informó un vocero oficial de la empresa.

Los informes técnicos de los especialistas de la empresa ya cursan en poder del Directorio, cuyos miembros analizarán la documentación para tomar una decisión.

La oferta de compra-venta fue hecha por The Boeing Comercial Airpalns Company, que hizo llegar el ofrecimiento a la Presidencia de la empresa. Las naves son absolutamente nuevas.

Las naves son absolutamente nuevas.

El vocero del LAB dijo que de concretarse la operación comercial, las dos naves reforzarán la actual flota de cuatro Boeing que dispone la empresa.

La compañía nacional es la única en la región que ya tiene un Boeing 727-200.

La decisión de la compra de las dos naves es privativa del Directorio, en razón de que el LAB es una sociedad anónima, agregó su vocero.

En la reunión de mañana y el miércoles se analizarán también los siguientes aspectos:

1.- Informe de la Gerencia General sobre las actividades del LAB durante la gestión de 1976,

2.- Proyecciones de la Empresa para esta gestión y Plan de Actividades para 1977.

3.- Información económica financiera para conocer los resultados de la gestión anterior.

Fabriles de La Paz recibirán 100 casas el próximo domingo

Trabajadores fabriles de La Paz se beneficiarán con la entrega de cien viviendas unifamiliares, en un acto que se realizará el próximo domingo al que asistirá el Presidente Banzer.

El acto se realizará a Hrs.10 en la región de Villa Santiago Segundo y también asistirán el Ministro de Urbanismo y Vivienda, el Prefecto del Departamento, el Alcalde Municipal y otras autoridades.

El Director Ejecutivo del Consejo de Vivienda Fabril, Lic. Angel Flores Arias, informó que las cien viviendas fueron construidas, a un costo unitario de 116 mil pesos bolivianos, incluidos todos los servicios de infraestructura, agua potable, alcantarillado y energía eléctrica.

El Colegio Militar inauguró ayer su actividad académica

El Colegio Militar de Ejército, inauguró ayer sus actividades académicas del presente año, El Jefe de Estado Mayor del Ejército, Gral. Victor Castillo Suárez, luego de un discurso, declaró inaugurado el curso de este año.

Los cadetes del último curso, treinta y cinco en total, fueron ascendidos a los grados de Brigadier y Sub-Brigadier, de acuerdo con la Orden del Día del instituto, A su vez, 150 jóvenes aproximadamente, fueron incorporados al Batallón de Cadetes, luego de las pruebas de admisión al instituto.

El Comandante del Colegio Militar, Gral. Hugo Céspedes Espinoza, dio la bienvenida a "los jóvenes estudiantes que poseen las dotes morales, intelectuales y físicas, que permitirán más tarde, una férrea y correcta personalidad, que dé como fruto el servicio a la sociedad".

Castillo Suárez, dijo que el "Alto Mando Militar tiene la firme convicción de que el nuevo Ejército boliviano necesita educar a todos sus elementos dentro de las más modernas normas que exigen las guerras del futuro, porque piensa que lo primordial es la calidad del elemento humano, en cuyo concurso de nada pueden valer ni las técnicas más depuradas ni los armamentos más sofisticados"

VIAJE A LA ARGENTINA

Un grupo de 35 cadetes de la Escuela Naval Militar viajará hoy a la Argentina, para cumplir un crucero de instrucción a bordo de uno de los buques de la Armada de ese país.

Estos cruceros de instrucción son periódicamente realizados por oficiales y cadetes navales, dentro de los programas de estudio y de cooperación con varios países, principalmente, Argentina, Brasil y Perú.

El grupo visitó ayer al Comanante de la Fuerza Naval, Contralmirante Gutemberg Barroso Hurtado, quien, al despedirlo, señaló la necesidad de que Bolivia prepare a sus oficiales y cadetes en la ciencia naval, a través de una instrucción eficiente y actualizada. Señaló que los miembros de la Puerza Naval Boliviana deben adquirir la capacidad necesaria para navegar en cualquier mar del mundo.

Parejas campesinas participaron en un concurso de esquiladores

Alrededor de treinta concursantes, formados en parejas de hombre y mujer, participaron del concurso de esquila realizado en Toledo, provincia Poopó del Departamento de Oruro. La Agencia Provincial de Extensión Agrícola organizó el certamen y lamzó la convocatoria que fue respondida por un número de campesinos considerable, importante y promisorio para similares competencias futuras.

El acontecimiento fue presenciado por más de mil campesinos y tuvo la virtud, según los organizadores, de mostrar el concurso activo y valioso de la mujer campesina en los procesos de producción y desarrollo agrarios del país.

Asistieron también al concurso autoridades del Ministerio de Asuntos Campesinos y Agropecuarios, del que depende la Agencia de Extensión Agrícola de Oruro, funcionarios departamentales y provinciales, y representantes del Instituto de Investigación Cultural y Educación Popular INDICEP. Todos advirtieron la destreza adquirida por los ganaderos en la esquila de ovinos, resultado de programas de capacitación que tiene a su cargo Extensión Agrícola.

GANADORES

Las parejas formadas por Pastor Ojeda y Antonia Choque Bernardo Zepita y Ninfa Ojeda, y Humberto Rocha y Estefanía Ojeda fueron los ganadores en el orden enunciado.

Los premios fueron discernidos por los miembros de jurado calificador, compuesto por técnicos y autoridades.

Renta aumentó en 41 por ciento recaudaciones en gestión 1976

Las recaudaciones de la Renta durante 1976 han sido incrementadas en un 41 por ciento respecto a las de la gestión anterior, según informaciones proporcionadas en esa institución.

De enero a diciembre, las recaudaciones totalizaron la suma de $b. 2.038.709.000.-, que no toma en cuenta la Renta Destinada que se distribuye entre los Tesoros Departamentales, Municipales, Universitarios, Comité de Deportes ni las recaudaciones por impuestos especiales como el azúcar, petróleo, gas y otros.

El incremento registrado en 1976 fue atribuido en la Renta a la mejora de los sistemas impositivos de cobranza y control de impuestos, modernizados con sistemas de computación.

Los impuestos recaudados en La Paz fueron de $b. 1.368.810.- o sea más del 50% de la recaudación nacional.

Le sigue el departamento de Santa Cruz con $b. 258.537.-; Cochabamba, con $b. 236.315.-; Potosí, con $b. 36.216; Chuquisaca, con $b. 35.212.-; Oruro, con $b. 37.567.-; Tarija, con $b. 30.242.-; Beni, con $b. 14.196.- y Pando con $b. 1.614.

De acuerdo a los datos suministrados en la Renta, en 1975 se recaudaron $b. 1.446.593.

Dos ebrios intentaron matar a un policía y a un chofer

Celso Quisbert Aguilar, y Pedro Aguilar Flores fueron detenidos en estado de ebriedad, luego de haber intentado victimar a un taxista y a un Subteniente de la Policía.

El hecho se produjo ayer, a la una de la madrugada, en la Avenida Kennedy de esta ciudad.

Los dos detenidos portaban armas de fuego ilegalmente. En una primera acción frustrada, se introdujeron en el taxi Nº. 1806 con intención de victimar al conductor del vehículo. La presencia del servicio de patrullaje del Regimiento Policial Nº. 2 —que cumplía su recorrido por esa arteria— impidió que cumplieran su objetivo; al verse descubiertos, emprendieron una vertiginosa carrera por la Av. Kennedy, en instantes en que el oficial de servicio en la zona, Sbtte. José Arancibia inició la persecución. El policía —según informe oficial— estuvo a punto de ser victimado ya que uno de los fugitivos comenzó a efectuar disparos al aire y luego se enfrentó con el oficial que había logrado darle alcance; aquél apuntó el revólver contra el policía, rastrillo el arma en dos ocasiones, pero no se produjo el disparo, porque una bala se había trabado con el sistema del percutor.

La situación fue dominada con el apoyo del servicio de patrullaje.

UCB prolongó inscripciones

La Universidad Católica prolongó también el plazo de inscripciones de postulantes a sus facultades. El alargamiento de ese plazo es hasta el fuese de esta semana.

Entretanto, ayer continuaron las inscripciones de bachilleres en la Universidad de San Andrés, las que serán cerradas mañana miércoles a las 18.30 horas.

Portavoces de la UMSA manifestaron que hasta ayer en la tarde el número de postulantes inscritos había ascendido a la cifra de 4.732.

Se reiteró que el próximo sábado 22 es la fecha impostergable para el rendimiento de exámenes de ingreso en todas las universidades.

La referida prolongación de inscripciones, tanto en la Universidad Católica como en la UMSA, se hace en base a la simple presentación de libreta escolar de calificaciones, con cargo a regularizar situaciones posteriormente.

Enviaron nuevo aporte para víctimas de inundaciones

COCHABAMBA, 17 (PRESENCIA).- Un nuevo lote de vituallas y medicamentos se envió en horas pasadas a la localidad del Chapare, para su distribución a la gente que sufrió daños, con motivo de las inundaciones.

El titular del Comité de Emergencia, recibió una partida de frazadas, sueros antitoficos, vacunas antidiarreicas para adultos y niños y otros medicamentos como antigripales y vacunas, de parte de la Dirección Regional de Promoción y Asistencia Social. Este envío, de acuerdo a lo señalado corresponde a una partida enviada por la Junta Nacional de Acción Social de la Presidencia de la República.

SOLICITAN AYUDA

Los dirigentes campesinos de Fátima, Mejillones, San Isidro, El Paraíso, la Estrella han solicitado al Prefecto amplia cooperación, por cuanto han perdido muchos ellos, sus viviendas, cosechas etc. Señalaron asimismo, que el desborde de las aguas de los ríos Chapare y Río 22, había causado graves daños, ya que se encontraban aislados, sin alimentos y sin posibilidades de aproximarse a la carretera, porque en algunos sectores el agua alcanzó hasta dos metros de altura. Solicitan, finalmente, que una Comisión del Comité de Emergencia se traslade a la zona, para que realice una evaluación de los daños que ocasionaron las inundaciones. Solicitan también el envío de una comisión médica, para que se evite la propagación de las enfermedades, especialmente, en los niños.

EA donó $US. 50.000 para víctimas de inundaciones

La Organización de Estados Americanos (OEA) decidió otorgar a nuestro país una donación de cincuenta mil dólares, destinados a las familias víctimas de las últimas inundaciones registradas en Santa Cruz, Cochabamba y otras regiones.

En el Ministerio de Relaciones Exteriores se informó que esta donación fue gestionada por el Representante boliviano ante la OEA, Embajador Fernando Ortiz Sanz.

El Secretario General de la Organización de Estados Americanos, Dr. Alejandro Orfila, mediante comunicación oficial enviada al Canciller, Gral. Oscar Adriazola, le hizo conocer que ese organismo dispuso una contribución de cincuenta mil dólares para aliviar la situación de las víctimas de las recientes inundaciones.

El Ministro de Relaciones Exteriores dirigió ayer un cablegrama al Secretario General de la OEA, en el que le expresa su agradecimiento por esta contribución. El texto del cablegrama es el siguiente:

"Excelentísimo señor Alejandro Orfila, Secretario General OEA. Washington D.C. Tengo honra dirigirme Vuecencia en ocasión de expresarle nombre Gobierno y pueblo Bolivia sincero reconocimiento por vuestra generosa y positiva participación gestión dispuso significativa contribución OEA destinada aliviar aflictiva situación víctimas recientes inundaciones territorio boliviano Stop Hago en esta oportunidad votos fervientes por continuado éxito nuestra organización y por la ventura personal de Vuecencia a quien tengo el honor de reiterarle las seguridades de mi alta estima personal y consideración más distinguida, Fdo. Adriázola Valda, Ministro de Relaciones Exteriores y Culto".

Gobierno concedió el Placet a nuevo Embajador de Perú

El Gobierno concedió el placet al señor Manuel Rodas, nuevo Embajador del Perú a nuestro país, según se informó en el Departamento de Relaciones Públicas del Ministerio de Relaciones Exteriores.

Rodas Zela, actualmente se desempeña como Jefe de Personal del Ministerio de Relaciones Exteriores de su país. Según se informó cumplió varias misiones diplomáticas, entre las que se señala la de Secretario General de la Embajada del Perú en Bolivia, en los años 1959-1960.

El nuevo representante diplomático llegará a La Paz en febrero y reemplazará al Embajador Jorge Guillermo Lloza.

TRASLADO.- Los restos del comandante de la Primera división del Ejército, Gral. Saúl Cerón Jordán, fueron trasladados ayer a la ciudad de Cochabamba, para su inhumación.

Su fallecimiento, a semana de haber recibido su ada de General de Brigada, produjo como consecuencia una embolia cerebral. El ulo funerario se levantó en alón de honor del Círculo tar, donde ayer se ofició una a de cuerpo presente, con ncia del Presidente de la ública y altos jefes de las AA. El Centro Unión Vallegrandina decretó duelo de tres días, como homenaje póstumo al Gral. Eljerón, nacido en esa población.

MANCHADITAS
GALLETA GUIA

¡ Ayddanos a ayudar !
ASOCIACION DE GUIAS SCOUTS DE BOLIVIA
Pedidos al Tel. 58287

Vestibulares
CEPU
PSICOTECNICO INTENSIVO (Hasta el Viernes 21)
CEPU: Ingavi 1047 Of. 2. Tel. 57719-61670

Se Necesita Casa en Alquiler
Con o sin Muebles
Familia extranjera requiere en zonas Calacoto, La Florida u Obrajes con 3 ó 4 dormitorios, jardín y todas las dependencias. Ref: Teléfono Nº 42088 en horas de oficina.

Se Gratificará
A la persona que haya encontrado un folder negro extraviado en la Calle Campero la noche del domingo sólo se desea los documentos que contenía ya que son de vital importancia para el interesado Dr. Garron, entregarlos en consultorios médicos 2º Piso Edificio Petrolero, en el Prado o llamar a los teléfonos 82513 y 50461

Credinform International S.A. de Seguros
Pólizas de Capital con Seguro Vida Dotal
Anuncia el resultado del sorteo mensual realizado en sus Oficinas de calle Potosí Nº 1240 (Altos) el día 17 de enero de 1977; favoreciendo a los siguientes Símbolos:

SERIE	"A"	$US. 1.000.00	I-I-H
SERIE	"B"	$US. 500.00	G-C-F
SERIE	"C"	$US. 300.00	C-G-E
SERIE	"D"	$US. 200.00	J-H-F

El sorteo se realizó en presencia del Dr. Fidel Zumarán Mercado, Notario de Fe Pública de Primera Clase; el Lic. Sr. Víctor Hugo Paredes, representante de la Superintendencia Nacional de Seguros y Reaseguros, y por ejecutivos de la Compañía.

A los Industriales Textiles
Se invita a los señores Ejecutivos de las Empresas Textiles del país, a la reunión que se efectuará el día Jueves 20 del presente mes a horas 17.00 en el local de la Cámara Nacional de Industria, con el objeto de tomar acuerdos sobre el Programa de Modernización de la Industria Textil.
SUBSECRETARIA DE INDUSTRIA

Johnson
RINDEN Y DURAN MAS

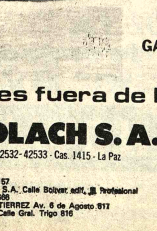

EN TRANSPORTE DE VIVERES EN LOS RIOS DEL ALTO BENI

MANTENIMIENTO Y SERVICIO DE REPUESTOS GARANTIZADOS
Motores fuera de borda
GUNDLACH S. A.
Reyes Ortiz 73. Telf. 42531-42532- 42533 - Cas. 1415 - La Paz
AGENTES EN EL INTERIOR:
SANTA CRUZ Calle Murillo 157
COCHABAMBA GUNDLACH S.A. Calle Bolivar, edif. "B Profesional
ORURO E.I.C.I.Calle Junin 686
TRINIDAD Distribuidora GUTIERREZ Av. 6 de Agosto 817
TARIJA ATTIE AUTO SUD Calle Gral. Trigo 816

Asesinato de Jorge Soliz

Detenidos revelaron nombres de autores intelectuales del hecho

Los procesados por la muerte del que fuera máximo dirigente campesino durante el gobierno del fallecido Presidente René Barrientos Ortuño, Jorge Soliz Román, revelaron los nombres de quienes sindicar como autores intelectuales de ese crimen, según informó "Prensa Libre" de Cochabamba, en su edición del domingo 16.

El ex senador y dirigente campesino Jorge Soliz Román fue emboscado en las afueras de la ciudad de Cochabamba, cuando la abandonaba, el 26 de noviembre de 1969, falleciendo instantáneamente a consecuencia de los numerosos disparos que recibió. Su muerte fue vinculada con el trágico fallecimiento del Gral. René Barrientos, el 27 de abril del mismo año, y se especuló que habría tenido relación directa por el apoyo que prestó al malogrado mandatario durante la campaña antiguerrillera de 1967.

De acuerdo a la información ofrecida por el diario cochabambino, los cuatro procesados, detenidos en la cárcel de San Sebastián de Cochabamba desde hace seis años, sindicaron a Juvenal Ayoroa como al "cerebro gris" del plan de eliminación física de Jorge Soliz; a Jaime Guamán, que facilitó su domicilio para planear el asesinato; a Salvador Vásquez, enemigo personal de Soliz; a Leonardo Villarroel, que ambicionaba ocupar las funciones de la víctima, y a Manuel Lisarazu.

Los denunciantes expresaron que a esos nombres se suman los de otros, que actualmente ocupan "importantes funciones", y que también serán dados a conocer oportunamente.

Los procesados aclararon que no hicieron anteriormente esas revelaciones, en razón de haber sido amenazados de muerte si acaso daban a conocer esos nombres. Señalaron, en su declaración, que los sindicados como autores intelectuales del hecho, los engañaron, aprovechando su juventud y cuando apenas habían dejado el servicio militar, con ofrecimientos de protección a sus familias. Ahora han pedido a las autoridades que preserven a sus parientes próximos de cualquier atentado que pudieran sufrir, ante el paso que han dado.

ANUNCIO.- El Rector y Vicerrector de la UCB, Monseñor Genaro Prata y Salvador Romero Pittari, son vistos cuando ayer anunciaban la pronta puesta en vigencia de las becas "Serafín Ferrufino" en esa casa de estudios. A la izquierda, los albaceas testamentarios Dr. Luis Pérez Salmón y el Ing. José Patiño Ayoroa.

La Universidad Católica pondrá en vigencia becas "Serafín Ferrufino"

La Universidad Católica Boliviana pondrá en vigencia las becas "Serafín Ferrufino", para que jóvenes carentes de recursos económicos puedan cursar estudios en el seno de esa institución académica.

Así lo hizo saber a la prensa el Rector de la UCB, Monseñor Genaro Prata, quien expresó su satisfacción porque ese beneficio se iniciará el próximo semestre académico.

Las becas "Serafín Ferrufino" fueron creadas por una disposición testamentaria de la difunta señora Enriqueta Cárdenas de Ferrufino, quien destinó un fondo de su propio patrimonio para tal fin.

Monseñor Prata elogió la decisión de la nombrada benefactora y exaltó su sensibilidad para ayudar a la juventud desposeída a fin de que pueda realizarse en favor de sí misma y de la comunidad nacional.

Refirió que ayer se conmemoraba el segundo aniversario de su fallecimiento y que la Universidad Católica le rendía homenaje mediante el anuncio de la puesta en práctica de su deseo de servir a la juventud, mediante las becas que llevan el nombre de su esposo.

El Rector de la UCB estuvo acompañado en la reunión de prensa por el Vicerrector Salvador Romero Pittari y los albaceas testamentarios de la señora Cárdenas de Ferrufino, el Ing. José Patiño Ayoroa y el Dr. Luis Pérez Salmón.

En base a los deseos de la nombrada benefactora, Monseñor Prata hizo hincapié en que las becas deberán ser dadas a alumnos de alta capacidad intelectual y que carezcan de medios económicos para su formación.

Asoció esas características con otras, como ser la humildad, la responsabilidad y el sentido de reconocimiento y de servicio.

Informó también que otras entidades y personas particulares han colaborado para favorecer a estudiantes pobres que no están en condiciones de pagar el importe de sus cursos.

Mencionó, entre esos benefactores, a EMUSA y a la casa Grace. Las becas de la primera entidad están destinadas de manera especial a hijos de mineros y Grace deja que ese beneficio alcance según lo disponga la Comisión Administrativa de la UCB.

Hizo especial referencia a las personas particulares que prestan su cooperación, a la vez que destacó la importancia de las becas emanadas del esfuerzo de la propia comunidad e hizo un llamado a las personas de buena voluntad para que sumen su concurso en esta empresa de solidaridad y de apoyo al país.

Se hizo referencia a que la política de la Universidad Católica es favorecer, lo más que sea posible, la inscripción de aquellos que no están en condiciones de pagar las cuotas debidas y que aquellos que pueden hacerlo deberán aportar más desde este año.

PARTE DE TESTAMENTO

Se hizo conocer la parte del testamento de la señora Cárdenas de Ferrufino, que se refiere al destino de parte de sus bienes en favor de la Universidad Católica para formar el fondo de becas "Serafín Ferrufino".

El documento dice"Séptima: Item. declaro que el sesenta por ciento de mis bienes los dejo a la Universidad Católica de Bolivia, para que los réditos, intereses o dividendos de este sesenta por ciento los emplee en la otorgación de becas a estudiantes bolivianos que deseen seguir sus estudios en la Universidad Católica de Bolivia.

"Estas becas se denominarán: "Becas Serafín Ferrufino".

"Para la obtención de estas becas, la Universidad Católica hará una convocatoria en toda Bolivia y se otorgarán en exámenes de competencia a jóvenes de uno u otro sexo pertenecientes a familias no pudientes.

"El becario, mientras obtenga buenas calificaciones en todas sus asignaturas, recibirá fondos, según reglamentos que faccione la Universidad Católica, para cubrir sus pasajes de ida y vuelta desde cualquier punto de la república de Bolivia al lugar donde funcione la Universidad Católica. Una mensualidad para su alojamiento y pensión, matrícula y otros derechos que cobre la Universidad, textos que requieren las respectivas asignaturas y la ropa imprescindible para que el becario este en ambiente.

"Del sesenta por ciento se deducirán cinco mil dólares que ya he adelantado a la Universidad. Para hacer efectivas las becas, los valores del sesenta por ciento restante quedarán en cuenta a nombre de la Universidad Católica de Bolivia, invertido en o con la Netherland (N. A. M. F.), de Ruterkade 1, Curaçao, Netherlands, como hasta ahora.

"En ningún caso podrá la Universidad hacer uso del capital y ganancias de capital,pero sí sólo de los réditos, dividendos y o intereses.Las ganancias de capital irán a incrementar el capital.

"Si en el sesenta por ciento restante resultase algún bien raíz, éste será sometido a remate por la Universidad Católica y el valor que se obtenga entregará a N.A.M.F., para incrementar el valor o valores de inversiones.

"Del total de dividendos anuales, la Universidad Católica destinará hasta la suma de dólares un mil para limpieza y refacciones del mausoleo en que estén depositados los restos de mi espos y los mios, declaro q para que conste...."

Entre esos bienes legales a la UCB se cuenta un terreno en Obrajes avaluado en 150 mil dólares, que, según Monseñor Prata, ha sido ocupado arbitrariamente, pero que la l institución académica a su cargo agotará todos los esfuerzos posibles para recuperarlo en el menor tiempo posible, haciendo uso de los derechos que le corresponden y de los de la juventud que necesita la consolidación de esos fondos de becas.

BENEFACTORES.- Los fallecidos esposos Serafín Ferrufino y Enriqueta Cárdenas legaron parte de sus bienes para un fondo de becas en la Universidad Católica.

Adhesión a la consagración de Mons. Bernardino Rivera Alvarez

La Conferencia del Clero Diocesano de La Paz ha remitido notas de adhesión y congratulación por la consagración episcopal de Monseñor Bernardino Rivera Alvarez, de la Orden de los Franciscanos, quien, el pasado domingo 16, fue posesionado como Obispo Auxiliar de Monseñor Bernardo Fey, Obispo de Potosi.

Al mismo tiempo, la Conferencia del Clero Diocesano ha expresado su reconocimiento al Papa Paulo VI y a su representante en Bolivia, Monseñor José Laigueglia, por la designación de Monseñor Rivera como Obispo Titular de Mutugenna y Auxiliar de Potosi.

Presidente de Cámara Nacional de Industrias presentó renuncia

El Presidente de la Cámara Nacional de Industrias Dr. Reynaldo Villegas, mediante carta dirigida a los miembros del Directorio de esa Institución presentó renuncia irrevocable al cargo que desempeñaba.

En su carta expresa: "después de haber servido a la institución tres años como Primer Vicepresidente y dos años y medio como Presidente, sin solución de continuidad y con carácter absolutamente ad honorem,surgió que la llegada el momento de dejar las responsabilidades inherentes al alto cargo, el que me habeis honrado, dentro de un principio de alternabilidad, en manos del Vicepresidente en ejercicio".

Afirma que cumple un deber moral y de conciencia al afirmar algunos criterios de importancia básica en cuanto a aspectos institucionales y al ejercicio de la Presidencia.

INSTITUCIONALES

Venegas afirma que, entre los aspectos institucionales " la unión entre todas las categorías y todas las actividades sectoriales debe seguir siendo la regla de oro de la Cámara Nacional de Industrias".

Agrega: "Ninguna categoría en función de su magnitud empresarial (grande, mediana y pequeña) ni ninguna actividad sectorial en función de capital o de empleo de mano de obra, se basta por si misma. Sólo la suma de todas es lo suficientemente representativa, fuerte y sólida porque cada categoría o actividad sectorial realiza su aporte específico al vigor del conjunto. Y esto es igualmente válido en los planos departamentales, regional y nacional".

Manifesta que no debe escatimarse esfuerzo en el común empeño de fortalecer económicamente a la Cámara y a sus filiales departamentales. Pide el respeto y el cumplimiento de los Estatutos, lo que será la base fundamental de la solidez, la coherencia, la responsabilidad, la confiabilidad y representatividad de la institución. Agrega que no debe buscarse modificaciones a los Estatutos con fines menguados o para servir transitorios y pasajeros intereses.

Pide que dentro el ordenamiento y jerarquía institucionales debe mantenerse y respetarse la total autonomía de organización y que los representantes de las Cámaras Departamentales ante el Directorio de la Nacional deben ser nombrados como hasta ahora, por los respectivos Directorios sin intromisión ni manipulación de ninguna índole.

EJERCICIO DE LA PRESIDENCIA

En lo que respecta al ejercicio de la Presidencia, Venegas manifiesta que la legitimidad de la Presidencia debe emanar siempre de la elección, conforme a Estatutos, porque, caso contrario, sería desnaturalizar y subalternizar su ejercicio

Dice que el Presidente debe tener alta solvencia moral sin importarle postergar o sacrificar expectativas o posibilidades personales y, además, debe lograr una total identificación de su persona con los objetivos e intereses generales de la institución, que debe ser fiel guardian de la entidad, de su respetabilidad y de su ordenamiento institucional, y debe trabajar en todo momento por encima de intereses personales o de grupo, que no puede ni debe aceptar nunca ningún tipo de servidumbre que no sea a la de la Ley y a los Estatutos de la Cámara.

En la última parte de su carta, Venegas agradece a todas las personas por la cooperación que le prestaron en el ejercicio de su cargo.

ACEPTACION Y AGRADECIMIENTO

En la carta de respuesta, el Dr. Hugo Castellanos Ortiz, Gerente General de la Cámara Nacional de Industrias, le expresa sus agradecimientos por los importantes servicios prestados y, en vista de que su renuncia es irrevocable, el Directorio decidió aceptar y designó en esas funciones al señor José Fajuri, Vice-Coordinador de la Cámara Nacional.

Agregan que los Directores recibieron con interés los criterios y reflexiones que Venegas hizo llegar en su carta de renuncia.

Por su parte, el Coordinador Nacional de la Confederación de Empresarios Privados de Bolivia, Ing. Jorge Lonsdale ha manifestado que fue informado de aquella renuncia y que se le pidió expresarle el reconocimiento de los empresarios privados por la labor cumplida en beneficio de los intereses nacionales.

El horario continuo no causó mayores transtornos

En forma regular sin alteraciones, transcurrió ayer el primer día de implantación del horario continuo de trabajo de ocho horas ininterrumpidas, aunque un porcentaje de empleados de la Administración Pública expresó su desacuerdo. Las quejas fueron hechas por la ruptura de un sistema tradicional de descanso de dos horas al mediodía, para almorzar y reunirse con la familia y por la ausencia o escasa ración del refrigerio servido en las mismas oficinas. Las calles sin embargo, al mediodía presentaban descongestionamiento y ya no se vieron las largas filas en los lugares de parada de los microbuses.

Entre las 12 y las 14 horas, las oficinas públicas presentaban ausencia de público, lo cual facilitó algunos trámites.Pero, paralelamente, a la misma hora, los empleados comenzaron a formar corrillos para comentar la jornada, por primera vez impuesta en la Administración Pública.

Un gran porcentaje de empleados públicos, cuyo ingreso a oficinas había sido señalado para las 7.30 horas, según datos recogidos en las oficinas públicas, tuvo dificultades para trasladarse a sus centros de trabajo, debido a que a esa hora los "micros" regularizaban su horario de recorridos, en tanto que los taxis, a esa hora, circulan sólo en el centro de la ciudad.

A medianoche, también, la circulación de vehiculos del servicio público tuvo mayor fluidez. La gente que no trabaja en oficinas estatales pudo disfrutar con mayor comodidad y rapidez a sus domicilios para almorzar.

A partir de las 15.30 horas comenzó nuevamente la afluencia de gente en las calles, aunque no hubo dificultad para el embarque de pasajeros en "micros" y colectivos. Se advirtió un mayor orden sobre todo en el sector céntrico de la ciudad.

En algunas oficinas públicas, como los Ministerios de Salud, Finanzas y Agricultura, fueron cerradas las puertas entre las 12 y 12.30 horas, para dar oportunidad a sus empleados para que descansaran y tomaran un refrigerio. No obstante, funcionarios de esos Ministerios se quejaron de la inconsistencia de la merienda. En otras oficinas, como la Municipalidad, los empleados no gozaron del descanso y tampoco se les sirvió refrigerio alguno.

De acuerdo a disposiciones gubernamentales, los empleados recibirán un bono de seis pesos diarios, 120 mensuales, para atender los requerimientos de su alimentación a medio día.

VIGILIA PARA INSCRIPCIONES.- Padres de familia y estudiantes son vistos apresurándose a hacer vigilia en la acera de uno de los colegios fiscales del centro de La Paz para poder recabar inscripciones. Este sacrificio demuestra la carencia de colegios.

Dispares cobros en inscripciones escolares en los colegios privados

Excesivos y dispares cobros de parte de los colegios particulares y grandes aglomeraciones en los establecimientos fiscales de los sectores céntricos de la ciudad, fueron las características del primer día de inscripciones escolares en La Paz.

En cuanto a montos y disparidad de cobros en los colegios privados, PRESENCIA pudo comprobar los siguientes casos:

El Colegio Don Bosco cobró 220 pesos por la matrícula y 220 por la primera pensión, además de haber exigido tres fotografías, ficha de reservación de matrícula y otros.

Instituto Americano: 250 pesos por matrícula y 250 por la primera cuota. Las pensiones de este colegio el año pasado fueron de 180.

Príncipe de Paz: cobró 180 pesos por inscripción y 180 por pensión. El alza de las pensiones es de 50 pesos en relación al año pasado.

El colegio La Salle elevó las pensiones de 180 a 230. Los padres de familia pagaron por concepto de inscripción y adelanto la suma de 460 pesos, además de 100 por seguro.

Las cifras en el colegio Alemán ascendieron a 730 pesos, de los que 420 son por pensión adelantada y 310 por inscripción.

El San Calixto cobró por cada alumno 240 pesos. Allí se explicó que no había costo de matrícula porque se trata de un colegio cooperativizado, por lo que el padre de familia aporta 50 $b. como socio.

La pensión en el colegio Ingavi es de 180 pesos y similar suma por inscripción. En el Colegio Santa Ana, el pago sumó 400 pesos, de los que 200 correspondieron a matrícula y 200 por pensión.

La gran mayoría de los padres de familia quedó sorprendida por los montos que se cobraron; los desembolsos fueron mayores, en caso de inscribir a dos o tres hijos.

Los portavoces de los colegios explicaron que en los cobros de las inscripciones estaban incluidos varios conceptos, que el Ministerio de Educación dijo que quedaban prohibidos, so pena de sanciones drásticas.

En ese Ministerio se dijo que los padres de familia que tengan denuncias que formular sobre cobros "arbitrarios" deben comunicarlos al teléfono 26221.

Allí se repitió lo que el Ministro de Educación, Cnl. Jaime Niño de Guzmán, dijo en días pasados: que su despacho deja en libertad a padres de familia y dueños de colegio para que acuerden los precios de las pensiones, ya que resultaba "peligrosa" la intervención de las autoridades en ese asunto de su incumbencia.

Es de hacer notar que en los establecimientos particulares se explicó también que esos precios fueron establecidos en base a ese acuerdo. Pero resultó paradójico, por otra parte, la sorpresa que demostraron muchos padres de familia ante los montos que tuvieron que pagar. Añadieron que en caso de no hacerlo no se aceptaba a su hijos en dichos establecimientos.

AGLOMERACIONES

En los colegios fiscales de centro de La Paz se formaron largas filas de padres de familia y estudiantes para recabar inscripción, al punto de que fueron numerosas las personas que tuvieron que dormir a la intemperie en las puertas de los colegios para ganar plazas.

El hecho fue explicado con una demostración de la carencia de colegios en las zonas centrales de la ciudad, ya que de otros barrios no se confronto esa situación.

En todo caso, el primer día de las inscripciones escolares en La Paz tuvo otra característica que fue de orden y normalidad. En los colegios fiscales no se practicó el cobro de 10 pesos por matrícula, tal como se había establecido oficialmente.

De acuerdo a los roles que han establecido los colegios, esta primera jornada estuvo destinada a cursos básicos. En los sucesivos, se harán los de otros niveles, hasta concluir el período de inscripciones el 31 de este mes.

Ministro de Trabajo

"Los empleados en general, de acuerdo con horario continuo"

El Ministro de Trabajo, Cnl. Vargas Salinas, realizó ayer un recorrido por varias instituciones públicas para observar la implantación del horario continuo. Al terminar ese recorrido, dijo "este contacto directo me permitió hacer una evaluación y ver en el terreno que la gente, los empleados en general, están de acuerdo con la medida adoptada por el Gobierno"

El Ministro, junto a sus inmediatos colaboradores, efectuó una visita a algunas oficinas del centro de la ciudad que a partir de ayer trabajan bajo el sistema del horario continuo, conversó con empleados y jefes de personal, de quienes recibió opiniones sobre el nuevo sistema de trabajo.

El Ministro sostuvo que "los jefes de personal de cada una de las instituciones habían tomado las previsiones del caso para que los funcionarios no tengan inconvenientes en su permanencia en el horario continuo". Dijo también que en su "contacto con los empleados públicos era exhortado a realizar un trabajo eficiente y responsable"

COMUNICADO

El Ministerio de Trabajo comunica que la Corte Nacional del Trabajo, la corte Nacional de Minería y el Consejo Nacional de Reforma Agraria no fueron incluidos dentro del horario continuo, por tratarse de Judicaturas especiales que rigen a las normas legales del Poder Judicial. Esas oficinas deberán desempeñar sus funciones en horarios habituales.

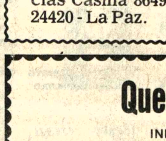

El R.P. Casto Ledezma celebró sus Bodas de Oro sacerdotales

Con una solemne Misa, que concelebraron 45 sacerdotes en la Capilla del Seminario de San Luis, en Cochabamba, fueron celebradas las Bodas de Oro sacerdotales del R.P.Dr.Casto Ledezma V. La Misa fue presidida por los Arzobispos de Cochabamba y de Santa Cruz, monseñores Armando Gutiérrez Granier y Luis Rodríguez Pardo.

El sacerdote diocesano Dr. Casto Ledezma cumplió el 50 aniversario de su consagración sacerdotal el 21 de octubre pasado y el clero de Cochabamba celebró el acontecimiento el jueves 30 de ese mes, en el Seminario de San Luis.

El Padre Ledezma, de 78 años de edad, se educó en Cochabamba y se ordenó sacerdote en 1926. Fue profesor y Rector del Seminario de San Luis, Canciller en la Curia Eclesiástica, Canónigo en la Catedral, Asesor de Acción Católica y Vicario en la Parroquia de Punata. Durante la Guerra del Chaco, ocupó Capellanía del Primer Cuerpo del Ejército en campaña, habiendo sido ascendido a Vicario General Castrense por el Estado Mayor General.

En la ciudad de Roma obtuvo el título de doctor en Derecho Canónico, luego de cumplir estudios en la Universidad Institutum Internationale Angelicum. Ocupó también el cargo de Adjunto Eclesiástico en la Embajada de Bolivia ante la Santa Sede. En la última guerra mundial, fue capellán militar de Inglaterra, para las tropas de habla española.

A su regreso de Europa, defendió en forma decidida el acervo artístico nacional, habiéndole valido esa tarea, el título de "Apóstol del Clero Nativo".

Inundaciones en Chapare...

(Viene de la página 1)

Añade que el lento descenso de las aguas ha hecho podrir la yuca y ha puesto en riesgo la cosecha de arroz, alimento indispensable de los habitantes de la región. El camino está intransitable por el desborde del río Karaotta e interrumpido por el desborde de los arroyos en la ruta Villa Tunari-Todos Santos, de 35 kilómetros de longitud.

El informe advierte que si no hay una ayuda substancial para restablecer el camino y dragar el río, la población tendrá que abandonar la región más rica del Chapare, de donde salían de 20 a 30 camiones cargados con productos frutales.

La Iglesia ha enviado su ayuda a través de Caritas y el Arzobispado ha ordenado una colecta en todos los templos y capillas en favor de las familias damnificadas.

Comité Departamental de Desarrollo y Obras Públicas de Chuquisaca

Convocatoria No. 1/77

Seguro para Vehículos y Personas

El Comité Departamental de Desarrollo y Obras Públicas de Chuquisaca convoca a propuestas a las Empresas de Seguro, legalmente establecidas en el país, para cubrir el Seguro, contra de vehículos como Personal de la Institución, de acuerdo a las especificaciones y detalles que contiene el pliego respectivo a disposición de los oponentes.

Las propuestas deberán presentarse en sobre cerrado y cumpliendo los siguientes requisitos legales:

1.- Papel sellado (una hoja por cada hoja de la propuesta)
2.- Timbres por valor del uno por diez mil (1‰) del valor de la propuesta.
3.- Boleta de garantía de $b. 50.- más el 5‰ (cinco por mil) del monto total de la propuesta.
4.- Inscripción en el Registro Nacional correspondiente.
5.- Certificados de Solvencia de la Renta y Municipalidad.
6.- Dirección (domicilio) y postal.

Las propuestas deben dirigirse a:

Comité de Desarrollo
Convocatoria 1/77
Casilla Nº 156
Calle Pastor Sainz s/n

El término para la presentación de propuestas fenecerá en EN LA CIUDAD DE SUCRE EL DIA LUNES 24 DE ENERO DE 1977 A HORAS 18.00

Optativamente podrán presentarse propuestas en la ciudad de La Paz a la siguiente dirección:

Dr. Julio Zamora
REPRESENTANTE COMITE DE DESARROLLO
Edificio Alborta 2do. piso
Telf. 23878
LA PAZ

El término para la presentación de propuestas en la CIUDAD DE LA PAZ fenecerá el día JUEVES 20 DE ENERO DE 1977 A HORAS 18.00

El Pliego de especificaciones podrá ser retirado previo pago de la suma de $b. 100.-

El Comité se reserva el derecho de declarar desierta la convocatoria, si así viere conveniente a sus intereses.

Sucre, 4 de enero de 1977.

A los Residentes y Amigos de Vallegrande

Las Instituciones Cívicas y autoridades de Vallegrande, hacen saber a los vallegrandinos residentes en todo el país y amigos de nuestra tierra, que por motivos de fuerza mayor, la entrega de obras ha sido postergada para el 30 de marzo del presente año. Por esta razón los festejos del 26 de enero se limitarán a actos de carácter cívico.

Vallegrande, enero de 1977

COMITE CIVICO DE VALLEGRANDE

Se necesita Inventariador

para mina ubicada en inmediaciones Oruro. Referencias Casilla 8649 ó Telf. 22630 - 24420 - La Paz.

Quemadores WAYNE

INDUSTRIA NORTEAMERICANA

Queman: 1, 2, 3, 4 o 5 galones por hora.
Desde 100.000 hasta 120.000 kilocalorías hora.
Controles electrónicos HONEYWELL, bomba, ventilador, sistema de encendido,detector de llama incorporado en una sola unidad funcional.

Actualmente está trabajando en nuestro país en forma eficiente en las siguientes instalaciones:

CALERAS, ESTUQUERAS, FABRICA DE LADRILLOS, CALDEROS INDUSTRIALES, CALEFACCION, SAUNA, SECO Y HUMEDO, AUTOMATICOS, PANADERIAS, CURTIEMBRES, HOTELES,COCINAS PARA MUCHO PERSONAL, SECADORAS DE CAFE, SECADORAS DE MADERA, SECADORAS DE MINERALES, CALEFACCION PARA RESIDENCIAS, FABRICA DE PLASTICOS, FABRICA DE CERAMICA, FABRICAS DE ACEITE etc. etc.

No explotan, no despiden humo, ni hollín, son económicos, pueden automatizarse totalmente en cualquier sistema térmico en base a estos renombrados quemadores WAYNE, su instalación sumamente sencilla, con nuestra dirección se hace la instalación y uno de nuestros técnicos en combustión lo pone en marcha en el lugar de trabajo.

ENTREGA INMEDIATA - QUEDAN POCAS UNIDADES

Consúltenos: Edif. San Antonio, local 16, F. Guachalla Esq. Ecuador, Casilla 7874, La Paz.

Vestibulares
CEPU
Psicotécnico

extraordinario 17 al 21 de Enero.
Plazas limitadas.
CEPU: Ingavi 1047 Of. 2. Te 57715.

Sea Chofer Profesional

NUEVO PERIODO DE CLASES EMPIEZA EL 7 DE FEBRERO.
INSCRIPCIONES ABIERTAS
CAMIONES CON DOBLE CONTROL.
ACADEMIA DE AUTOMOVILISMO
Indianápolis
Mariscal Santa Cruz esquina Yanacocha.

Muestra histórica de EE.UU. volvió a abrirse al público

El Museo Nacional del Arte reabrió ayer la exposición que, en el marco de la frase "La vida, la libertad y la búsqueda de la felicidad", condensa en escenas de incuestionable sentido y valor histórico continental un vasto panorama, minuciosamente compilado, del período en que se inició la vida independiente norteamericana, hace doscientos años.

La muestra retrospectiva - inaugurada originalmente el pasado 6 de diciembre de 1976- estará abierta por dos semanas en horario de 10 a 12:30 horas en las mañanas, y de 15 a 19:30 en las tardes.

El recinto, escenario de la exposición, proporciona con el trazo de su peculiar arquitectura colónial, el ambiente ideal en el que a través de escenas artísticamente iluminadas con la luz de velas instaladas en candelabros de antaño, se patentiza en grandes láminas a colores los pensamientos y la lucha de los hombres y mujeres que contribuyeron a la formación de los Estados Unidos.

PELICULAS SOBRE EE.UU.

En la Casa de la Cultura, se inició el ciclo de proyecciones de películas sobre los Estados Unidos. El Servicio Cultural e Informativo de aquel país programó una serie de filmes bajo el título de "Un bosquejo personal de la historia de los Estados Unidos", documentales que se iniciaron con "Tierra naciente" y "En busca de un hogar desde otro hogar".

Las proyecciones continuarán hasta el sábado 22 de acuerdo al siguiente programa:

Miércoles 19, 18:30 Film 3) "Ideando una Revolución": nacimiento de los Estados Unidos a la vida independiente.

Film 4) "Inventando una nación": creación de las instituciones estadounidenses.

Jueves 20. Film 5) "Hacia el Oeste": apertura y colonización del Lejano Oeste.

Film 6) "Una llamada de alarma en la noche": problemas raciales en la nueva nación.

Viernes 21. Film 7) "Domesticando la Tierra Salvaje": surgimiento de la agricultura y la ganadería; el verdadero "cowboy".

Film 8) "Dinero en la Tierra": surgimiento de las grandes ciudades como centros comerciales e industriales.

Sábado 22, Hrs. 13:00. Film 9) "Aglomeración de las masas": la migración masiva a los Estados Unidos por la ciudad de Nueva York.

Film 10) "La Promesa Cumplida y la Promesa Rota": los Estados Unidos ingresan al siglo XX.

Film 11) "El Arsenal": Estados Unidos como potencia militar.

Film 12) "El Primer Impacto": años de represión, el jazz.

Film 13) "La vida más próspera": una visión de los Estados Unidos en la actualidad.

Como queda mencionado, el sábado 22 se exhibirán los últimos cinco filmes de la serie a partir de las 13:00 horas en punto.

."DURA ESPERANZA DE MIS HIJOS".- Otra de las obras que se expone en el Salón Municipal, creadas por el pintor Ricardo Maes Temo. La muestra inaugurada ayer, será clausurada el próximo 22.

MANCHADITAS
GALLETA GUIA

¡ Ayúdanos a ayudar !
ASOCIACION DE GUIAS Y SCOUTS DE BOLIVIA
Pedidos al Tel. 58287

Taller Nacional de Teatro inició ayer inscripciones

.El Taller Nacional de Teatro dependiente del Instituto Boliviano de Cultura, inició a partir de ayer las inscripciones para el período lectivo de 1977. Este año el Taller contará con dos cursos y formará un Elenco estable para llevar adelante sus actividades de difusión.

El plan de estudios comprende tres ciclos de un año cada uno donde se prepara a los estudiantes en las más diversas materias de formación del actor y del director teatral.

Entre otras, se contemplan materias tales como expresión corporal, producción de la voz, interpretación teatral, historia del teatro, técnicas de dirección, etc. Toda esta actividad está complementada por cursillos y seminarios a cargo de especialistas nacionales y extranjeros invitados.

Fue creada Sociedad amigos del Teatro

.El pasado viernes 14, se creó la "Sociedad de Amigos del Teatro", a cargo de un grupo de personas amantes del arte escénico, interesadas en promover y difundir la actividad teatral en nuestra ciudad y en todo el país. Se eligió una directiva ad-hoc integrada por las siguientes personas:

Presidente: Raúl Salmón.
Secretario General, Nazario Tirado.
Tesorera. Martha N. de Urioste.
Asesores Jurídicos: Peter Lewy y Hernán Muñoz Reyes.

Entre los objetivos más importantes fijados por los componentes de la Asociación de Amigos del Teatro, figuran los siguientes:

a) Impulso a los elencos teatrales nacionales.
b) Extensión nacional del cultivo teatral.
c) Incentivar la búsqueda de las raíces de un auténtico teatro nacional.
d) Formación de una "bolsa de teatro", con el objeto de:
- Realización de cursillos y seminarios
- Realización de encuentros y festivales.
- Auspicio y/o promoción publicitaria de espectáculos teatrales.
- Gestionar préstamos y donaciones con destino a puestas en escena, vestuario y material teatral.
- Formar una biblioteca teatral.
- Procurar la organización de filiales de departamentales de la Asociación de Amigos del Teatro.

Esta nueva asociación, comenzará pronto el reclutamiento de socios y simpatizantes.

Pintora argentina expone en Francia

.PARIS, 17 (AFP).- La pintora argentina Clelia Speroni participa actualmente con el atelier Des Dix en una exposición colectiva en la galería de Pont Neuf de aquí y en marzo próximo realizará una exposición individual en la Galería Valerie Schmidt, en pleno corazón de Saint Germain.

En su actual gira por Europa, Speroni profundiza sus experiencias en el arte renacentista italiano con miras a una exposición que realizará el año próximo en la galería Bonino de Buenos Aires inspirada en los personajes del jardín de los monstruos de Bomarzo, a 80 Kms. de Roma.

Realizado por el arquitecto y pintor Pirro Ligorio en el siglo XVI para inmortalizar en el dominio de Bomarzo el amor de Vicino Orsini por su mujer Guiulia Farnese, ese jardín, donde " todo pensamiento vuela", fue también motivo de un libro del escritor argentino Manuel Mujica Lainez.

ARTE Y CULTURA

.EXPOSICION.- Ayer, en el Salón de la Alcaldía, calle Colón, fue inaugurada la muestra pictórica del artista Ricardo Maes Temo que presentó 16 cuadros, bajo el nombre genérico de "sacrificios por un mejor desarrollo. En la muestra figura este cuadro que reproducimos: "Aserrar".

Fue descubierta ciudad en la que habitó el hombre hace 34.000 años

MOSCU, (AFP) - Una ciudad que habitó el "homo sapiens", con 34.000 años de antiguedad, armas de la edad de piedra, y el más antiguo instrumento musical del mundo, fue descubierta en Siberia oriental, anunció hoy aquí el diario Pravda.

El descubrimiento aleja en 10.000 años la época de la aparición del "homo sapiens" en Siberia, y, según el órgano del comité central del Partido Comunista soviético, "permite incluir el sur de Siberia en la zona donde se produjo su aparición".

"Entre los habitantes de la ciudad descubierta a los hombres-mono del tipo Neandertal, no hay más que un lapso de tiempo relativamente pequeño", agrega Pravda al precisar que la superficie de cada una de las viviendas descubiertas, con un tejado en forma de cúpula, mide cerca de 50 metros cuadrados.

Cita Pravda, entre los útiles hallados por los arqueólogos, "originales" "mesas de trabajo" o forjas especiales en que los habitantes fabricaban armas con huesos, cuernos o piedras. Sus formas muy variadas y numerosas -dice- son testimonio de un alto nivel técnico".

Según el órgano del Pc viético, esas armas estaban destinadas a la caza de ma rinocerontes, mamu bisontes, etc. habiéndose ha do igualmente en las ci fragmentos de mineral de co y de hierro, utilizados en cra de Pravda, como colorante.

Una de las piezas halla en el poblado siberiano, not para la edad de piedra, fue especie de flauta hecha co dazos de mineral de hi

UNIVERSIDAD BOLIVIANA
UNIVERSIDAD MAYOR DE SAN ANDRES
DIRECCION GENERAL ADMINISTRATIVA
LA PAZ - BOLIVIA

Provisión del Cargo de Jefe de la División de Infraestructura

Se convoca a Concurso de méritos y examen de competencia, a los profesionales ingenieros y arquitectos que deseen ocupar el cargo de Jefe de la División de Infraestructura. Los interesados deben presentar sus solicitudes y expedientes a la Dirección General Administrativa de la Universidad Mayor de San Andrés (Av. Villazón N°. 1995), hasta el día 27 del presente, a horas 18.30, llenando los siguientes requisitos:

1.- Ser boliviano de nacimiento.
2.- Poseer título en provisión nacional de Ingeniero o arquitecto.
3.- Estar inscrito en los colegios de ingenieros o de arquitectos.
4.- Experiencia mínima 5 años.

Mayores informes y datos se pueden obtener en la Dirección General Administrativa.

La Paz, 14 de enero de 1977

Dr. Mario Castro Fiorilo
SECRETARIO GRAL. UMSA

Lic. Guillermo Allaga Alvarez
DIRECTOR GENERAL ADMINISTRATIVO

Dr. Luis Ramírez Mendoza
JEFE DIVISION DE PERSONAL

ANDES INSURANCE CORPORATION S.A.

Compañía de Seguros Generales

SORTEO MENSUAL

Participa a sus estimados asegurados y clientes que en el sorteo Mensual de Amortización Anticipada de sus Pólizas de Seguro de "Vida y Capital", efectuado el día 17 de enero de 1977, en sus oficinas situadas en la avenida Camacho Nº 1372 (Primer piso), a horas 15.00 (3 p.m.) en esta ciudad, han sido favorecidos los símbolos de las siguientes Pólizas:

Serie	"A"	$us.	1.000.00	A - C - D
Serie	"B"	$us.	500.00	I - K - D
Serie	"C"	$us.	300.00	C - H - G
Serie	"D"	$us.	200.00	F - G - F

El sorteo se llevó a cabo ante el Notario de Fe Pública de Primera clase Sr. José Nava Cueto, con la asistencia del Lic. Nelson Vera M., delegado de la Superintendencia de Seguros y Reaseguros y los ejecutivos de la Compañía.

PROTEJA SUS BIENES E INTERESES CON LOS SEGUROS DE
ANDES INSURANCE CORPORATION S.A.

ASOCIACION DE BANCOS PRIVADOS DE BOLIVIA

Los bancos privados del sistema bancario de la República, integrantes de la Asociación de Bancos Privados de Bolivia presentan a la opinión pública las cifras más representativas de su estructura económico-financiera por la gestión de 1976

(En miles de pesos bolivianos)

BANCOS	BOLIVIANO AMERICANO	OF AMERICA	DE BOSTON	DO BRASIL	DE COCHABAMBA	CREDITO ORURO	CITIBANK N. A.	FINANCIAMIENTO INDUSTRIAL	HIPOTECARIO NAL.	INDUSTRIAL S. A.	IND. Y GANADERO DPTO. BENI	DE LA PAZ S.A.	MERCANTIL	NACIONAL DE BOLIVIA	NACION ARGENTINA	POPULAR DEL PERU	POTOSI	SANTA CRUZ
DISPONIBLE	168.438	137.422	41.953	159.766	104.844	178.921	57.915	3.248	134.939	19.626	7.376	47.108	232.228	166.735	101.648	410.805	18.644	279.193
CARTERA	345.221	126.742	146.522	506.492	190.866	249.225	117.574	13.310	335.618	309.003	46.131	63.482	306.512	287.792	172.018	291.211	52.270	342.168
INMOVILIZADO	21.272	10.449	8.618	66.296	10.678	16.652	3.158	679	11.071	3.066	7.617	7.884	16.385	35.931	3.881	21.629	1.817	17.378
OTROS ACTIVOS	63.475	45.799	15.388	18.807	34.454	106.325	1.731	1.911	19.142	58.433	949	4.012	60.681	118.961	5.726	80.490	11.946	10.008
TOTAL ACTIVOS	598.406	320.412	212.481	751.361	340.842	551.123	180.378	19.148	500.770	390.128	62.073	122.486	615.806	609.419	283.273	804.135	84.677	648.575
CUENTAS DE ORDEN	163.181	195.678	332.073	1.460.970	301.811	217.823	216.449	5.001	542.462	1.265.490	50.539	42.082	465.693	348.704	146.547	1.346.159	15.459	239.110
CUENTAS CONTINGENTES	445.705	912.330	12.060	274.587	132.924	348.488	102.810		372.074	17.962	22.272	38.277	298.706	245.255	254.103	756.309	36.898	331.027
TOTAL DEPOSITOS	482.957	204.704	96.465	426.519	286.522	381.700	137.812	385	278.867		25.957	91.225	429.851	405.465	223.552	654.440	46.135	568.056
CAPITAL Y RESERVAS DE CAPITAL	30.664	22.340	26.108	115.238	14.678	31.865	23.118	15.917	39.091	46.691	22.478	10.165	25.689	23.888	41.780	74.276	18.673	44.227
OTROS PASIVOS	71.723	85.232	81.675	176.669	36.653	120.100	14.998	2,127	178.877	330.717	10.539	18.071	148.251	174.488	17.590	59.357	25.109	23.541
UTILIDAD ANTES DEL IMPUESTO	13.062	8.136	8.233	32.935	2.989	17.458	4.450	719	9.935	12.720	3.099	3.025	12.015	5.578	351	16.062	2.758	12.753
UTILIDAD DESPUES DEL IMPUESTO	9.143	5.696	5.753	23.054	2.092	12.221	3.115	503	2.754	8.904	2.169	2.117	8.451	3.904	246	11.243	1.931	8.936

ALTO TACON, charol flexible, sandalia de noche con suela patín. De Francoise Villon. Abajo: en cabritilla y ternera vuelta, hormas escotadas, finas bridas y tacones altos (9 a 11 cms.) de Charles Jourdan. (Foto EFE)

AGENDA FEMENINA

BLOQUE FEMENINO DE PROMOCION MORAL

Las componentes del Bloque Femenino de Promoción Moral se reunirán hoy, a horas 18 y 30, en el Salón de las Damas Vicentinas. Pasada la sesión de trabajo, la presidente de la entidad, doctora Angélica Panozo, ofrecerá un agasajo a sus colaboradoras con motivo de iniciar las actividades del presente año.

HERMANDAD DEL SEÑOR DE LOS MILAGROS

Las socias de la Hermandad del Señor de los Milagros, se reunirán hoy a horas 18 y 30, en casa de la señora Ybi de Revollo.

ALIANZA DE MEDICAS DE BOLIVIA

El directorio de la Alianza de Médicas de Bolivia iniciará mañana, a horas 19, sus actividades del presente año. La reunión tendrá lugar en la Av. Mariscal Santa Cruz N° 1322.

CLUB DEL LIBRO

Las socias del Club del Libro "Pedro Domingo Murillo" del Centro "20 de Octubre", se reunirán hoy, a horas 15, en casa de la señora Hilda Aranda de Viveiros. En esa oportunidad, la charla estará a cargo de la señora Guillermina Díaz Romero quien se referirá al tema: "Los protomártires de la Independencia".

CLUB DEL LIBRO "RICARDO JAIMES FREYRE"

La presidenta del Club del Libro "Ricardo Jaimes Freyre", señora Cristiana Virreira, invita el jueves, a horas 18 y 30, en la Biblioteca Municipal a la Conferencia de la señora Paz Nery Nava sobre Literatura Boliviana.

Los accesorios, complemento importante en el buen vestir

(EFE).- Cuando la sencillez y la naturalidad han triunfado en el campo de la moda es precisamente el momento en que los pequeños detalles marcan claramente la diferencia y la clase que puede existir entre dos mujeres, aparentemente iguales. Un mismo vestido puede parecer otro diferente con el aumento de un cinturon o de una gargantilla o, por el contrario, puede estropearse si no sabemos dar a esos pequeños detalles la importancia que en realidad tienen.

También las firmas de alta costura saben la trascendencia de los accesorios y contratan a un diseñador exclusivo para ellas. Un hombre tan importante como el que más dentro de la casa y al que no renuncian si demuestra su categoría, de genio. Es este el caso de Pepe Mateu, exclusivista de los accesorios en las colecciones de Pedro Rovira, de Rosser y de Santa Eulalia Costura, creador de una sociedad francesa que cubre todo el territorio y exporta a países tales como Japón, Oriente Medio, Estados Unidos Inglaterra y Austria.

Moda francesa para el pie de la mujer

(EFE) Tres tipos de calzados destacan claramente en las tendencias de la nueva temporada: zapatos "troteros" claramente sport, de formas abotinadas; escarpines escotados con finas bridas, confortables pero de tacón alto; y sandalias etéreas montadas sobre peligrosos tacones de 10 y 11 cmsEn cualquiera de las tres categorías, los cueros son suaves, blandos, las hormas se afinan elegantemente, desaparecen casi por completo las gruesas suelas de "patín" y se atenúan los contrastes bicolores que dominaron el año pasado.

LAS BOTAS VUELVEN TRIUNFALMENTE

Capítulo aparte merecen las botas, que vuelven triunfalmente, con mayor variedad y calidad que nunca, y a precios que también ¡ay! jamás habían sido tan elevados (los modelos corrientes oscilan entre 150 y 200 francos, pero cuando se trata de un zapatero de cierto renombre, no es raro ver etiquetas que marcan 500, 600 francos. El conocido "bottier" Francois Villon confiesa, desolado, que sus exquisitas botas "cavalières" cuestan 800 francos (así como 10.000 pesetas). . . Bien es verdad que se trata de un modelo soberbio en una maravillosa piel de ciervo sueco y trabajado enteramente de artesanía.

También las botas presentan la característica del tacón alto, que puede llegar a un Luis XV de 9 ó 10 centímetros, y las hormas enfundan bien el pie con formas diferentes en las punteras más o menos cuadradas o redondas. A partir del empeine, la caña es por lo general recta y flexible, sin ajustarse al tobillo, y se prolonga muchas veces hasta el filo de la rodilla, con o sin borde reforzado.

Sociales

REUNIONES

El Secretario de la Embajada de Italia, señor Francesco Orazi Flavani, ofrecerá el miércoles una cena a sus relaciones sociales.

CENTRO DE ACCION ORUREÑA

Los integrantes de Acción Orureña se reunirán hoy, a horas 18,30, en su secretaria, con motivo de programar la celebración de la efemérides de Oruro.

MATRIMONIO

En la Iglesia de los Padres Carmelitas se celebrará, el 5 de febrero, la boda de la señorita María del Carmen Basaure Ocampo con el señor Ronald Velasco.

LA BOTA ALTA que puede ser colocada a la pierna como un guante sin cremallera ni botones. (Foto EFE)

Joven Profesional Boliviano Distinguido por la "Universidad Nacional Autónoma y el Comité Permanente de la Institución "Los Mejores Estudiantes de México"

Dr. Ronald Palacios Castrillo

Al término de su carrera Profesional con el más alto promedio de calificaciones, fue distinguido en la Sala de Espectáculos Públicos del Palacio de Bellas Artes de México, con la asistencia de S.E. el Sr. Presidente de la República Mexicana, como "EL MEJOR ESTUDIANTE DE MEDICO CIRUJANO DE LA UNIVERSIDAD NACIONAL AUTONOMA DE MEXICO 1976", otorgándosele Medalla, Diploma. El Premio Robbins y recomendación espacial para obtener una beca ante el Consejo Nacional de Ciencia y Tecnología para hacer especialidad Maestría en la República Mexicana ó el Exterior.

Fallecimiento

CENTRO DE DIPLOMADOS EN ALTOS ESTUDIOS MILITARES

El Centro de Diplomados en Altos Estudios Militares, se adhiere con profundo pesar al dolor que embarga a las FF.AA. de la Nación, al Comando Conjunto y a la distinguida familia por el infausto fallecimiento del que en vida fue camarada

Gral. de Div. SAUL LIJERON JORDAN

COMANDANTE DE LA 1ª División de Ejército

(Q.E.P.D.)

EL DIRECTORIO

Misas

El Departamento PRODUCTOS de Hansa Ltda. invita a familiares, personal de la firma y amigos del que en vida fue su digno Gerente y ejemplar amigo

Don GUILLERMO MARTING ALCAZAR

asistir a la misa que en sufragio del alma del extinto y recordando el mes de su sensible fallecimiento se mandará oficiar el día de mañana miércoles 19, a Hrs. 19 en el templo de María Auxiliadora (El Prado).

Asistencia que será profundamente agradecida.

La Paz, enero 18 de 1977

El esposo, hijo, hermanos, tíos, sobrinos y demás familia de la que en vida fue esposa y madre ejemplar

Sra. Doña ANTONIA MURILLO de MURILLO

(Q.E.P.D.)

ruegan a sus amistades y personas piadosas, en especial al personal de BUSA, COBANA, Comibol, Policía Nacional, Colegio Odontológico, Club de Leones y Club Internacional, asistir a la misa que recordando el primer mes de su sensible fallecimiento se mandará a oficiar el día de hoy martes 18 a hrs. 19.00 en el templo de la Recoleta (Av. América).

Su asistencia será agradecida por la familia doliente.

El duelo se despide por tarjeta.

Nelly Echazú v. de Romero, esposa; Jacqueline y Evelyn, hijas; padre, padres políticos, hermanos, hermanos políticos, tíos, primos, sobrinos y demás familiares del que en vida fue ejemplar hijo y esposo,

Cap. JOSE ROMERO ROCABADO

(Q.D.D.G.)

invitan a sus familiares, amigos en especial a sus camaradas de Transportes Aéreos Militares (TAM), Frigorífico Maniqui Ltda., Transporte Aéreo Civil, se dignen asistir a la misa recordando el primer año de su llorado fallecimiento, que se efectuará el día de hoy martes 18 de enero, a Hrs. 18.30 en el templo de la Virgen del Carmen (calle Colón).

Su asistencia a este acto piadoso comprometerá la gratitud de la familia doliente.

El duelo se despide en la puerta del templo.

El peluquero de ayer se ha convertido en un experto de la belleza masculina

(EFE) Eran otros tiempos. Se llegaba a la peluquería- o barbería- y el "figaro" de turno, peines, navajas y tijeras en ristre se encargaba de nuestros pelambres mientras nos iba desarrollando el más acabado compendio de las informaciones del día, nacionales y extranjeras, además de las muy sabrosas novedades de la vecindad.

No faltaba, claro, el cliente del mal carácter que exigía silencio. Pero había que ser muy valiente para decidirse a hacerlo, ya que el peluquero en ese mismísimo momento estaba a punto de recortar una patilla o afilando la navaja para una afeitada bien al ras...

Hoy, todo ha cambiado. El "figaro" no habla, el "figaro" ha perdido su ambición de periodista oral, el "figaro" se ha convertido en el "coiffeur" en un artista capaz de "cambiar la personalidad del cliente con el corte de cabello acorde con su verdadera fisonomía externa e interna", según aseguraban algunos de los más buscados representantes de este oficio tan antiguo y tan simple en aquellos entonces que rememoramos con inocultable tristeza.

Antes, el corte de cabello era "a la americana" o "media americana", una suerte de pobada cuya única exigencia, para el peluquero, era que no se convirtiese en "una escalera". Hoy nadie ignora que un apeinado que cubra las orejas favorece a los rostros alargados", por ejemplo, o que es "imperdonable" peinar con una onda sobre la frente al hombre de rostro "redondo". Misterios de la modernidad....

En las barberías de "aquellos tiempos", ninguna mujer osaba jamás hacer su aparición en el sagrado santuario... salvo la manicura, quien gozaba del vía libre por el recinto y de los requiebros, casi nunca mal intencionados de los clientes.

En las barberías de hoy, las mujeres tambien cortan el cabello y también rasuran, además de aplicar fomentos, peinar, embadurnar con cremas "rejuvenecedoras" rostros irremediablemente ajados, ocultar con un hábil golpe de peine una calva incipiente, planchar cabellos rebeldes o masajear rostros con hábiles y suaves manos.

Echar una ojeada por el interior de una peluquería para hombres y hoy, es asistir al sorprendente espectáculo de hombres en situaciones ridículas; Tanto es así que pese a su pretendida "liberación", esos hombres sienten muy molestos cuando algun amigo los sorprende en tales devaneos capilares. Hasta que, otro día, el descubierto descubre al descubrido en idéntico trance...

Un "servicio completo", en cualquiera de las peluquerías modernas, cuesta alrededor de cuatro dólares. Ese "servicio completo" incluye masajes capilares a cargo de expertas, mediante el uso de métodos electrónicos ("para posibilitar una mayor circulación de la sangre y así impedir la caída del cabello"). El cliente paga contento la tarifa, porque cree o no en el procedimiento que "va a salvar los cuatro cabellos que le quedan", estén comprando un poquito de ilusión. Y las ilusiones -tambien las ilusiones- en 1976 hay que pagarlas.

Según sesudos analistas de la evolución del mundo actual, hasta la década del 50 el hombre observaba una uniformidad capilar que era sinónimo de prototipo varonil. Luego, en su afán de atraer más a la mujer siempre en la opinión de los sesudos analistas- trató de diferenciarse del varón "personalizando" su pelambre. De ahí las barbas, las melenas, las patillas, y finalmente, un estilo que fuera afín con el corte del rostro.

Pero, según nuestra particular opinión, el hombre no consiguió diferenciarse del hombre. Porque si antes llevaba su cabello bien recortado, ahora lo lleva largo. Sucedió, simplemente, que como cualquier ser humano más o menos desorientado, se dejó y se deja llevar por los dictados de la moda, incluída la moda peluquerí. Y hoy se deja el cabello por los hombros o se lo hace cortar a "la italiana" o según disponga el tirano de turno, es decir, el barbero que antes nos cortaba el cabello como se nos daba la gana o ahora hace con nuestra cabellera lo que se le da la real gana (el peluquero).

A todo esto, con las barberías convertidas en "santuarios" de la "última novedad en materia de cabelleras", nos hemos perdido para siempre la gracia del peluquero parlanchín, aquel personaje que nos contaba todo en media hora. Y hasta era capaz de deslizarnos el nombre del caballo que al domingo siguiente "no podía perder en el hipódromo", información que proporcionaba gratis y que muchas veces resultaba exacta.

Además, y como último argumento contra la desvirtuación de tan noble oficio, es cuestión de salir a caminar por las calles para comprobar que las modas en materia de peinados masculinos, de ninguna manera favorecen en el hombre su eterna búsqueda de la parte femenina de la humanidad: pelilargos, pelados, barbudos, lampiños, bien afeitados, mal afeitados, bigotes disfrazados de anchoas, bigotazos impresionantes, cortes a la americana y a la italiana y a la inglesa y a la austriaca, todos, todos, tienen con las mujeres la misma suerte variada que el hombre viene teniendo desde el comienzo de los tiempos. Si hasta pareceria que los peluqueros y las peluquerías muy poco tienen que ver en este aspecto tan importante de las relaciones humanas ....

POR JARDIEL MALENA.
DE LA AGENCIA EFE.
DESDE BUENOS AIRES.

Misa

AGRADECIMIENTO E INVITACION

Casiano Castro H., esposo; Oscar, Guillermo, hijos; los tíos, primos, sobrinos y demás familiares de la que en vida fue ejemplar esposa y abnegada madre, Sra.

VIRGINIA GUTIERREZ M. de CASTRO

(Q.E.P.D.)

profundamente conmovidos y de todo corazón agradecen a sus parientes, amigos, personas piadosas, a la gerencia, empleados y personal de Bolivar Palace Hotel La Paz, y se permiten invitar a la misa que en sufragio de su alma y recordando los 8 días de su sensible fallecimiento, se mandará a oficiar en la Basílica de San Francisco el día de mañana miércoles 19, a horas 11:30 a.m.

Su asistencia a este acto de piedad cristiana comprometerá la gratitud de la familia doliente.

El duelo se despide en la puerta del templo.

La Paz, enero de 1977

Retornó de Europa

Abel Lanza Antequera

Doctor en Ciencias Económicas.

Después de cursar estudios profesionales, Diplomado en la especialidad Científica de Análisis y Planificación de la Economía Nacional.

Gratificaré

A quien devuelva maletín pequeño de mano extraviado el día viernes 14 de enero en micro bus líneas "E" a horas 14, con documentos de identidad a nombre de LUIS TEODORO ZULOAGA de nacionalidad argentina. Referencia Ciudad Satelite PLAN 482 Calle N° 21 casa 1744 o al teléfono 25364

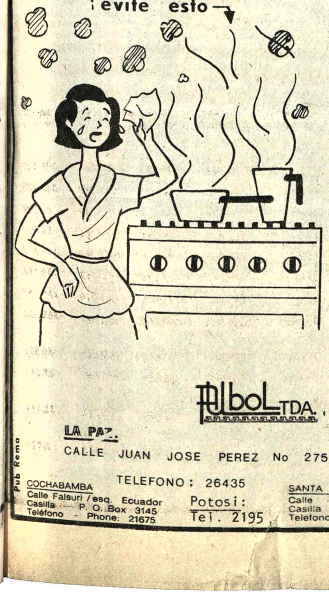

Ud. ama de casa que tiene una cocina, necesita el novedoso EXTRACTOR de aire y humos, para el mantenimiento higiénico de su hogar y el cuidado de su salud.

¡tenga un ambiente así

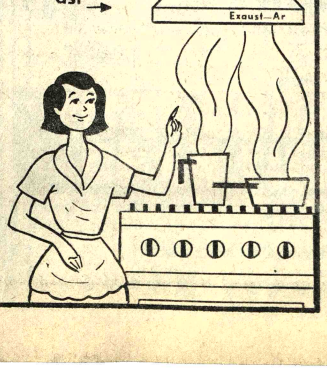

Albol LTDA.

LA PAZ:
CALLE JUAN JOSE PEREZ No 275
TELEFONO: 26435

COCHABAMBA
Calle Falsuri / esq. Ecuador
Casilla P. O. Box 3145
Teléfono Phone: 21675

Potosí:
Tel. 2195

SANTA CRUZ DE LA SIERRA
Calle Florida Street 333
Casilla P. O. Box 1406
Teléfono Phone: 24260

Pub Remo

ACADEMIA DE MODELAJE, REFINAMIENTO, BELLEZA Y MODA

debbie & daisy wende ltda

La primera Academia de Modelaje y Refinamiento registrada legalmente en Bolivia por el Ministerio de Educación y Cultura

Iniciación del curso el 31 de enero

Programa:

* MODELAJE INICIAL
* GIMNASIA
* MAQUILLAJE
* REFINAMIENTO
* CULTURA GENERAL: Psicología, Cosmetología, Dieta, Moda y Peinado.

INSCRIPCIONES: Del 17 al 29 de Enero de 1977 en AV. SANCHEZ LIMA 2320

TELEFONO: 29592

Hotel Libertador

El Hotel Libertador se complace en dar la bienvenida a su distinguido huésped Sr. Josué Meza, Asistente del Vice - Presidente de Ventas de Braniff International para América Latina deseándole una grata per – manencia en nuestro País.

Juristas piden en Chile que se ponga en vigencia acuerdo sobre derechos humanos

SANTIAGO, 17 (AFP).- Juristas chilenos pidieron a la Corte Suprema su intervención ante el gobierno para que ponga en vigencia un acuerdo internacional sobre derechos civiles y políticos, se reveló hoy aquí.

Los abogados Hector Valenzuela, Patricio Aylvin y Alejandro Poblete subrayan en su presentación que el referido convenio fue suscrito por Chile el 10 de febrero de 1972 en la Organización de las Naciones Unidas (ONU).

Los letrados subrayan según fuentes judiciales, que a través de sus representantes en la ONU invocaron el 27 de octubre pasado el citado Pacto al rechazar acusaciones de supuestas violaciones a los derechos humanos en el país.

Los solicitantes tuvieron a su cargo en agosto pasado la defensa de los juristas chilenos Jaime Castillo y Eugenio Velasco que fueron expulsados del país por el gobierno acusados de subvertir el orden interno.

Recuerdan en el documento que en la oportunidad la «Corte Suprema acogió el decreto de expulsion», sosteniendo que el acuerdo en referencia no estaba en vigencia por no haber sido promulgado como ley de la república en el boletin oficial, a pesar de su ratificación anterior en la ONU.

Castillo, ex ministro de justicia durante la administración del ex presidente demócrata cristiano Eduardo Frei (1964-1970), y Velasco, ex catedrático de la escuela de derecho de la Universidad de Chile y ex embajador en Argelia, residen actualmente en Venezuela.

Según las mismas fuentes, el escrito concluye señalando que la Corte Suprema puede hacer presente esta situación al ejecutivo en vista de la normalidad interna que se registra actualmente en Chile.

MANCHADITAS
GALLETA GUIA

¡ Ayúdanos a ayudar !
ASOCIACION DE GUIAS-SCOUTS DE BOLIVIA
Pedidos al Tel. 58287

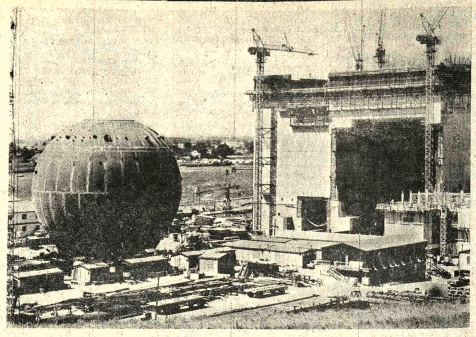

ESFERA.- Hamburgo (INB). Un espectáculo de naturaleza especial ofrece a menudo al espectador las centrales nucleares que se encuentran en construcción en la República Federal de Alemania (y también en cualquier parte del mundo). Así fue hace algún tiempo en la central atómica Krummel en Geesthacht, en las cercanías de Hamburgo junto al Elba. Ahí rueda la bola; El recipiente de seguridad de 1600 toneladas de la central atómica fue montado sobre rieles de ferrocarril de 119 metros de largo y sobre ellos transportado hasta el edificio del reactor que ya tiene finalizada su obra gruesa. Técnicos y especialistas colocaron la esfera de acero exactamente en el lugar previsto moviéndola a un velocidad de diez metros por hora

Ministerio de Urbanismo y Vivienda

Consejo Nacional de Vivienda

(CONAVI)

Convocatoria a Propuestas Nº 01/77

PLAN 76 VIVIENDAS
LA MAICA-COCHABAMBA
1er. LLAMAMIENTO

El Consejo Nacional de Vivienda (CONAVI), convoca a las Empresas Constructoras de Primera, Segunda y Tercera Categoría, inscritas en el Registro Nl. de las Empresas Constructoras de Obras Públicas y en la Cámara Boliviana de la Construcción, a presentar sus propuestas con todas las formalidades estipuladas en el Decreto Ley Nº 10120 de 2 de febrero de 1972 para la:

CONSTRUCCION DEL PLAN 76 VIVIENDAS
LA MAICA-COCHABAMBA
(2da. ETAPA-CONCLUSION)

Los planos, Pliegos de Especificaciones Técnico-Administrativos, podrán ser retirados a partir del 24 del presente mes, de la Gerencia Técnica de CONAVI (Av. 20 de Octubre esq. Fernando Guachalla), previo pago de $b. 1.500.00

Las propuestas serán presentadas en la Secretaría de la Gerencia Técnica hasta horas 14.30 del día 24 de febrero de 1977.

La Paz, 17 de enero de 1977

RELACIONES PUBLICAS DE CONAVI

Convocatoria a Licitación de la Corambre

La H. Alcaldía Municipal de San Borja convoca a licitación de la corambre en la producción de 1977 sobre un número mínimo de 2.500.- piezas a adjudicarse en forma de cuero dulce o salado de conformidad a las bases que se detallan a continuación. Para el efecto se llama a las firmas industriales del cuero y el calzado que funcionan dentro del territorio nacional a presentar sus propuestas y asistir al acto licitario de acuerdo a las condiciones señaladas:

1. Fecha de licitación : 31 de Enero de 1977 a hrs. 15.
2. Precio base cuero dulce : $b. 70.-
3. Precio base cuero salado $b. 130.- puesto aeropuerto El Alto.
4. Para participar en la licitación se requiere estar legalmente acreditado en la representación de alguna firma industrial.
5. Las credenciales deberán ser presentadas hasta las 11 horas de la fecha indicada para su aprobación por la Junta de Almoneda, juntamente con la boleta de garantía por la suma de $b. 16.250.- equivalente al 5% del importe total del contrato conforme a Ley.
6. Las propuestas deberán ser presentadas en sobre cerrado hasta el 29 de enero de 1977 ante la Oficialia Mayor de la H. Alcaldía.
7. Las modalidades de pago se fijarán en el contrato de adjudicación.

San Borja, 31 de Diciembre de 1976
Lic. Juan José Méndez L.
ALCALDE MUNICIPAL

José Luis Roca A.
OFICIAL MAYOR

Eduardo Rios T.
TESORERO MUNICIPAL

Empresa Nacional de Electricidad S.A.

(E.ND.E.)

Proyecto de Electrificación Rural en los Departamentos de Chuquisaca, Potosí y Tarija.

CONVOCATORIA A PROPUESTAS PARA LA PROVISION DE MATERIALES ELECTRICOS PARA USO EN INSTALACIONES ELECTRICAS DOMICILIARIAS.

El Gobierno de Bolivia a través de la Empresa Nacional de Electricidad S.A. invita a la presentación de propuestas para la provisión de materiales eléctricos para uso en instalaciones eléctricas domiciliarias para el Proyecto de Electrificación Rural Fase II Sur.

Este llamado a licitación incluye la provisión de aproximadamente.

Interruptores 23.408 unidades
Tomacorrientes 21.318 unidades
Portalamparas 23.408 unidades.

Los lugares de entrega de los materiales serán las ciudades de Sucre, Potosí, y Tarija.

Los documentos de licitación pueden ser adquiridos en la Gerencia General de la Empresa Nacional de Electricidad S.A. Casilla 565. Av. de las Heroinas Nº 4574, Cochabamba, Bolivia.

Los documentos estarán disponibles para su venta a partir del día 18 de Enero del año en curso.

La fecha límite para la recepción de las propuestas será el 15 de Marzo de 1977, a Hrs. 9.00 a.m.

El costo de los documentos de licitación es de $b. 100.- y no está sujeto a reembolso.

Caja Ferroviaria de Seguro Social

Convocatoria a Propuestas Nº 001/77

Importación de Medicamentos

Por determinación del Directorio se convoca a las firmas importadoras a presentar propuestas para la provisión de PRODUCTOS FARMACEUTICOS, mediante importación directa, de acuerdo al listado y pliego de especificaciones que se proporcionarán a los interesados en la Jefatura Nacional de Farmacias y Laboratorios.

PLAZO DE PRESENTACION: Las propuestas con las formalidades de ley deberán ser entregadas en la Jefatura Nacional de Farmacias y Laboratorios hasta horas 18:00 del día 21 de febrero de 1977, en la calle Gral. Bernardo Trigo Nº 20 (Edif. Atelier), con la siguiente leyenda: CONVOCATORIA A PROPUESTAS Nº 001/77 IMPORTACION DE PRODUCTOS FARMACEUTICOS.

La Paz, enero de 1977
Relaciones Públicas

Empresa Nacional de Electricidad S.A.
Cochabamba - Bolivia

Proyecto de Interconexión de Sistemas
Licitaciones Públicas 48P E 1953 y 48P E 1954
Ampliación de la fecha para presentación de ofertas

A solicitud de varias firmas interesadas en estas licitaciones, se ha ampliado el plazo para la presentación de propuestas hasta el día 24 de Febrero de 1977 a Hrs. 5 p.m. en las oficinas de ENDE en Cochabamba.

Para conocimiento de los interesados la Licitación Pública Nº. 48P E 1953 comprende el suministro de Ferretería de Línea financiado por el Banco Interamericano de Desarrollo (BID), donde pueden participar fabricantes de países regionales miembros de dicho Banco.

La licitación Pública Nº. 48P E 1954 comprende el suministro de Ferretería de Línea, financiado por el Banco Internacional de Reconstrucción y Fomento (BIRF), donde pueden participar fabricantes de países miembros del Fondo Monetario Internacional y Suiza.

Cochabamba, Enero 13, 1977.

Empresa Nacional de Electricidad
Cochabamba - Bolivia

Proyecto de Interconexión de Sistemas
Licitaciones Públicas 48P E 1955 y 48P E 195
Ampliación de la Fecha para presentación de Ofertas

A solicitud de varias firmas interesadas en estas licitaciones, se ha ampliado el plazo para la presentación de propuestas hasta el día 3 de Marzo de 1977 a Hrs. 5 p.m. en las oficinas de ENDE en Cochabamba.

Para conocimiento de los interesados, la Licitación Pública Nº. 48P E 1955 comprende el Suministro de Equipo de Subestación, financiado por el Banco Interamericano de Desarrollo (BID) donde pueden participar fabricantes de países regionales de miembros de dicho Banco.

La Licitación Pública 48P E 1956 comprende el suministro de Equipo de Subestación, financiado por el Banco Internacional de Reconstrucción y Fomento (BIRF), donde pueden participar fabricantes de países miembros del Fondo Monetario Internacional y Suiza.

Cochabamba, Enero 13, 1977

Empresa Nacional de Electricidad S.A.
Cochabamba - Bolivia

Proyecto de Interconexión de Sistemas
Licitaciones Públicas 48P E 1957 y 1958
Ampliación de la Fecha para presentación de Ofertas

A solicitud de varias firmas interesadas en estas licitaciones se ha ampliado el plazo para la presentación de propuestas hasta el dia 17 de Febrero de 1977 a Hrs. 5 p.m. en las Oficinas de ENDE en Cochabamba.

Para conocimiento de los interesados la Licitación Pública 48P E 1957 comprende el suministro de Relés y Paneles de Control financiado por el Banco Interamericano de Desarrollo (BID) donde pueden participar fabricantes de países regionales miembros de dicho Banco.

La Licitación Pública 48P E 1958 comprende el suministro de Relés y Paneles de Control financiado por el Banco Internacional de Reconstrucción y Fomento (BIRF) donde pueden participar fabricantes de países miembros del Fondo Monetario Internacional y Suiza.

Cochabamba,13 de Enero de 1977.

Empresa Nacional de Electricidad S.A.
Cochabamba - Bolivia

Proyecto Ampliación Planta Hidroelectrica Sta. Isabel
Licitaciones Públicas 50P E 2015 y 50P E 2017
Postergación de la fecha para Presentación de Ofertas

A solicitud de varias firmas interesadas en esta licitación, se ha ampliado el plazo para la presentación de propuestas hasta el día 15 de Marzo de 1977 a Hrs. 5 p.m. en las oficinas de ENDE en Cochabamba.

Para conocimiento de los interesados la licitación pública Nº. 50P E 2015 comprende la provisión de una turbina con reguladores, una válvula principal de admisión, dos válvulas de cierre de tubería forzada; y la licitación pública 50P E 2017 comprende la provisión de un generador y su equipo accesorio.

Cochabamba, Enero de 1977

Empresa Nacional de Electricidad S.A
Cochabamba - Bolivia

Proyecto Ampliación Planta Hidroeléctrica de Corani
Licitaciones Púlblicas 49P E E 2014 y 49P E 2016
Postergación de la fecha para presentación de ofertas

A solicitud de varias firmas interesadas en estas licitaciones, se ha ampliado el plazo para la presentación de propuestas hasta el día 15 de Marzo de 1977 a Hrs. 5 p.m. en las oficinas de ENDE en Cochabamba.

Para conocimiento de los interesados la licitación pública Nº. 49P E 2014 comprende la provisión de dos turbinas con reguladores, dos válvulas principales de admisión, válvula de cierre de la tubería forzada; y la licitación pública Nº. 49P E 2016, comprende la provisión de dos generadores y su equipo accesorio.

Cochabamba, Enero de 1977

MONJE CAMPERO Tel. 23333
Matinee. Tanda y Noche "RENEGADO VENGADOR" (14 años). M.9.50 . T. 11.50 y N. 11.50

CINE 6 DE AGOSTO Tel. 23829
Matinee Hs. 15.45 EL ASESINO (May. de 16 años) Tanda 18.45 y Noche 21.45.- EL CIUDADANO SE REBELA (May. de 14 años) Actualidades Mundiales N° 50.

HOY CINES TV

M. 7.10 Mezzanine 9.10 T. y N. Platea 9.50 Mezzanine 11.10

BOLIVAR
Matinee Tanda y Noche EL REGRESO DEL MONSTRUO DE DOS CABEZAS -Censura 14 Años- ADEMAS NOTICIERO NODO M.T. y N. 7.10

ROXY
Matinee y Tanda Dobles POR UNOS DOLARES MAS y LA FURIA FATAL DEL BOXEADOR CHINO Noche: PLACERES PELIGROSOS Y CORTOS (21 años) Precios Matinee 5.10 Tanda y Noche 5.60

16.30 Goliat y el Dragón
18.00 Sólo para niños
18.40 Piensa pense
18.55 Sendas del Oeste
19.25 Para ti....mujer.
19.50 Deportivo 7
20.00 Telenoticioso Boliviano
20.40 Un país un mañana
20.45 Telenovela "Alguien por quien vivir".
21.50 Así marcha el país.
22.50 Hong Kong.
23.45 Cierre emisión.

Esta programación está sujeta a variaciones de último momento.

LUX Tel. 62960
Matinee CARNE DE HORCA Y TIBURON Tanda CARNE DE HORCA y TIBURON Noche TIBURON

CINE TESTA Tel. 53803
Matinee Tanda y Noche "TRAGEDIA DE HINDENBURG" (censura todo público) Además el noticiero EL MUNDO AL INSTANTE . M. T. y N. 15.00- 13.00

CINE PRINCESA Tel. 51821
Matinee "DUMBO" Tanda y Noche "CASANOVA 70" (Prohibida menores de 21 años) Además el noticiero EL MUNDO AL INSTANTE. M.T. y N. 6.10- 5.10 - 4.10

CINE UNIVERSO Tel. 42660
Matinee, Tanda y Noche : "VICTORIA EN ENTEBBE" T.P. Mezzanine 14,10 Platea 12,10 Tanda y Noche Mezzanine 16,10 Platea 14,10

16 DE JULIO Tels. 52119 - 22191
Matinee. Tanda y Noche "FUGA EN EL SIGLO 23" (mayores de 14 años 12,00 y 14,00

MONUMENTAL ROBY Tel. 62135
Matinee , Tanda y Noche: "TARZAN EN EL TESORO DE LAS ESMERALDAS " (T.P.) M. Platea 7,10 Galería 4,60 T. y N. Platea 9,10 , Galería 5,10

MURILLO 52647
Matinee y Tanda doble ADIOS BRUCE LEE y EL GRAN SAFARI. (todo público) Noche : ADIOS BRUCE LEE Y EL ESPEJO DE ALEMANIA M. 5,10 . 3,60 Tanda y N. 5,60 4,10

PARIS Tel. 29704.
Matinee, Tanda y Noche "EL MINISTRO Y YO" (T.P.) M. T. y N. 7,10

SCALA Tel. 23535
Matinee , Tanda y Noche "DOS LOCOS EN AIRE" T. público. M . 7.10 y 9.10 T. y N. 9.10 y 11.10

CENTER Tel. 22026
Matinee EL PRINCIPE DE LOS KARATECAS Y EL SORDO SMITH Y SU AMIGO EL OREJAS . Noche VENGA A TOMAR CAFE CON NOSOTROS . M. 4.20 y 3.70 - T. y N. 5.30 y 4.20

MEXICO
Matinee - Tanda doble LA CARCACHITA DESMOTORIZADA - UNA CARTA DE AMOR Noche UNA CARTA DE AMOR . M. 5.10 y 4.10 T. y N. 5.60 y 4.60

ABAROA Tel. 50252
Matinee Doble.- EL MAR EN LLAMAS (T.P. Y LA FURIA FATAL DEL BOXEADOR CHINO (16 años Tanda Doble .- EL INQUISIDOR (21 años y LA CALANDRIA (18 años). Noche EL INQUISIDOR , noticiario de actualidad y cortos . M. Platea 5.10 Alta 3.60 T. y N. Platea 5.60 Alta 4.10

VARIEDADES Tel. 24071
Matinee Doble: LAS AVENTURAS DE TOPO GIGIO Y LA COLINA DE TRINITY . Tanda Doble: LA COLINA DE TRINITY Y EL CEPO ALIAS REDNECK (21 años) Noche EL CEPO ALIAS REDNECK (censura 21 años) Y CORTOS . M. 5.10 y 3.60 T. y N. 5.60 y 4.10

IMPERIO Tel. 40451
Matinee y Tanda dobles LA NOCHE DE LAS NARICES FRIAS Y LOS BARBAROS DEL FIN DEL MUNDO con Yul Brinner y Kirk Douglas . Noche LOS BARBAROS DEL FIN DEL MUNDO 5.10 y 3.60 T. y N. 5.60 y 4.10

EBRO
Matinee y tanda dobles .- "FIBRA DE VALIENTES " "LICENCIA PARA MATAR" Noche .- "CON LICENCIA PARA MATAR" ,M. 5.10 y 4.10 T. y N. 5.60 y 4.60

MADRID
Matinee -tanda dobles "ATACAN LOS MONSTRUOS " y "CAMPEON DE CAMPEONES " Todo público Noche.- NATHALIE DESPUES DEL AMOR " y Cortos . Estrictamente prohibida para menores de 21 años. 4.60 y 5.10

NOBEL
Matinee Doble .- "OLE MATADOR " MASACRE BAJO EL SOL" Tanda Doble .- "MASACRE BAJO EL SOL " "OCHO DE UN TAJO". Noche.- "OCHO DE UN TAJO" M. T. y N. $b.7.10

ESMERALDA Tel. 52451
Matinee y Tanda Dobles " TACOS AL CARBON , SANTO MANTEQUILLA NAPOLES EN LA VENGANZA DE LA

¿Sufre de cansancio?
¿Se siente usted agobiada y falta de energías al terminar las labores diarias de casa? Consulte a su médico, quien seguramente le indicará las Pastillas McCoy para suministrar a su organismo las vitaminas A y D del Aceite de Hígado de Bacalao ... Hierro para enriquecer la sangre ... Calcio para los dientes y huesos ... Fósforo y otros nutrientes esenciales, que le ayudarán a recobrar las energías perdidas diariamente. Pida Pastillas McCoy. Rehuse substitutos.
Pastillas McCOY de aceite de hígado de bacalao

LLORONA Noche.- TUALIDADES FRANC Nº 44 LOS CACHORROS 21 años .. M. 5.10 T. y N

BUSCH
Matinee y Tanda Doble ROBAR UN QUINTA DIAMANTES (con Fe Sancho) y EL OJO HURACAN (Apta pa público) Noche doble SO Y MADRE EN LA VIDA para mayores de 21 años OJO DEL HURACAN.

AVENIDA
Matinee, Tanda y Noc RESCATE DEL SI Censura Todo Pú ADEMAS NOTICIERO 133 M. 12.10 y 14.10 T. y 16.10

no piense en opera no no se no se
con HADENSA bastará
HADENSA
El antihemorroidal alemán de m prestigio universal.
DISTRIBUIDORES PARA BO "FARMACA"S.A
ADQUIERALO EN SU FARMACIA AHO

Andrea del Boca, *'pinina'*
Raúl Aubel, *'federico'*
DE LA TELENOVELA "Alguien por quien vivir"
COLOR
Dirección: Carlos Rinaldi

'ANDREA'
Una película tan tierna como el corazón de una niña
PRONTO
TODO PUBLICO
ANDINA
Cine 6 de AGOSTO

SEGUNDA SEMANA
EL FAR-WEST Y LAS ARTES MARCIALES EN UNA AVENTURA FUERA DE SERIE
PARA RECUPERAR UNA GRANDIOSA FORTUNA, TENIAN QUE VISITAR INTIMAMENTE A CUATRO DAMAS Y JUGARSE LA VIDA PARA LOGRARLO.
LEE VAN CLEEF-LO LIEH
"DINERO SANGRIENTO"

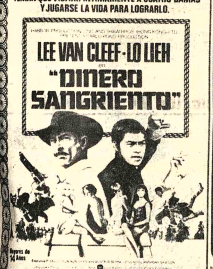

Vea las extrañas costumbres sexuales del Reino Animal
La misteriosa vida amorosa de los seres más fascinantes de nuestro planeta...

VEA... Los extraños, misteriosos ritos e insólitos métodos de reproducción del reino animal.
VEA... Por qué el león lo toman el Rey de la Selva
DAVID L. WOLPER presenta
14 AÑOS
NOSOTROS lo HACEMOS ELLOS LO HACEN
HOY CINE EBRO

SEGUNDA SEMANA
Gran Sexy Suceso
MARCELO MASTROIANNI
VIRNA LISI

VEA...LA VERDADERA ENCICLOPEDIA DEL ARTE DE AMAR!
DINO DE LAURENTIIS presenta
JOSEPH E LEVINE presenta
Casanova '70
Color
MAYORES DE 21 AÑOS
INGRESO CON DOCUMENTOS
CINE PRINCESA
HOY TANDA Y NOCHE

"Esta película es el resultado de una minuciosa investigación. Los diálogos y toda la acción estan basados en hechos históricos auténticos"
Hugh Trevor Roper
Profesor de Historia Moderna Oxford-shi de Oxford

C.I.C.
Director: Ennio de Concini
HITLER
LOS 10 ULTIMOS DIAS
"Yo fui testigo personal de la mayoría de los acontecimientos descritos en esta película, los cuales se desarrollaron entre el 20 de abril de 1945 y las 12:45 del 28 de abril del mismo año, cuando abandoné el refugio subterráneo donde se encontraba el Fuehrer".
Rittmeister GERHARD BOLDT
ALEC GUINNESS · SIMON WARD · HITLER: LOS ÚLTIMOS 10 DÍAS · ADOLFO CELI, DIANE CILENTO, GABRIELE FERZETTI, ERIC PORTER
DORIS KUNSTMANN ... JOHN HEYMAN
14 años
JUEVES CINE 16 DE JULIO

En un brillante mano a mano
SOPHIA LOREN y JEAN GABIN
lo harán temblar de angustia...

Ni la humillación podía salvar a su hijo....pero sí el chantaje.
UN FILM DE ANDRE CAYATTE
VEREDICTO
18 años TANDA y NOCHE
MañanaCINE PARIS

LA AVENTURA QUE SUPERA LA FANTASIA DEL HOMBRE
Venga al viaje más aterrador de su vida

6500 kilometros al centro de la tierra
A un mundo dentro de nuestro mundo
EN EL CORAZON DE LA TIERRA
Doug McCLURE - Peter Cushing - Caroline MUNRO
Director: KEVIN CONNOR — COLOR — 14 AÑOS
PROXIMO ESPECTACULAR ESTRENO
"CINE UNIVERSO"

EL REY DEL KUNG-FU
BRUCE LEE
La fuerza del Dragon...
La velocidad del rayo..!

TODO PUBLICO
EL RETORNO DEL DRAGON
Con: VAN WILLIAMS · Dirigida por NORMAN FOSTER · Colores
MAÑANA ESTRENO EXCLUSIV
Cine MONUMENTAL ROB

AVISOS ECONOMICOS

El drama clasificado

Revistas Libros

GISBERT Y CIA. S.A.
casilla 195
LA PAZ BOLIVIA

RECIBIMOS NUEVAMENTE:

LUDWIG - Obras Completas 5 tomos
WREN - Obras Selectas
ZWEIG - Obras Completas 4 tomos
El Libro de las Mil y Una noches 3 tms.
GARCIA LORCA - Obras Completas 2 tms.
WILDE - Obras Completas
VALERA - Obras Completas
NERUDA - Confieso que he vivido

Departamentos Habitaciones

DEPARTAMENTO En anticrético completamente amueblada, Calle Bolivar 1014 (15/-22 /78834)

Técnicos

ARREGLO TELEVISORES, radios a domicilio Tel. 27801. (6-20/78328).

TECNICO Lavadoras repara toda marca, teléfono 55449. (18-25/78847)

TECNICO CALEFONES Repara, instala, teléfono 55449. (18-24/78847

TECNICO COCINAS Eléctrica, repara, toda marca, teléfono 55449.(18-24/78847)

TV. SERVICIO Especializado en Argentina-Brasil, repara televisores a domicilio, garantia un año, teléfono 53876. (18-28/78846)

ARREGLO TELEVISORES Radios a domicilio teléfono 43740 (15-30/78833)

PLOMERO Instalaciones sanitarias. Teléfono 26823 (15-19/78830)

TELEVISORES se reparan con garantia a domicilio Tel. 60120 (17-20/78841)

PLOMERO se hacen instalaciones y reparaciones teléfono 54306. (17-21/78839)

ofertas especiales

VENDO MOLINO Nuevo para estuco o fábrica de ladrillos Referencias teléfono Nº. 23878 Calle Muñecas Nº. 386 (R)

VENDO MOLINO Para estuco. Referencias Avenida Aroma Nº. 7289 (R)

VENDO BANOS y Azulejos industria argentina. Teléfono 25455 Ricardo Mujia 1009 Sopocachi (13-22/78812)

ALOJAMIENTO "ATLANTIC" en venta o alquiler; local amplio, céntrico, acreditado, en pleno funcionamiento. A personas solventes. Ref: Av. Armentia Nº 517. (17-21/78840)

VENDO Organo electrónico alemán oportunidad teléfono 82215 (15-18/78832).

REFRIGERADOR Vendo ocasión. Zollo Flores 1165. (18-20/78847)

Vehiculos

OCASION VENDO automóvil Toyota Corolla 1200 Modelo 1970 cuatro puertas. Ver en garaje calle Maricada frente Alcaldia Municipal o llamar al teléfono 21297 (17-18/78835).

VOLKSWAGEN Doble cabina por viaje urgente vendo Larecaja 243, teléfono 25618 (12-16/78804).

Varios

AVISO Habiéndose extraviado la libreta de ahorro Nº. 7/1516 del Banco del Estado Agencia Potosi. Queda anulada (15-17/78829)

OCASION Vendo alfombras nuevas tipo Persa. F. Prudencio esquina Juan de Vargas 1205, Miraflores (11-20/78545).

TRAMITAMOS Libretas Militares, títulos bachiller, brevets profesional. Sagárnaga 173, segundo piso , Of. 4. (18-20/78845)

OCASION VENDO Propiedad agricola Coroico. Cuatro hectáreas, cafetales, citricos 3 Has. y media sobre camino carretero: Yolosa-Coroico. Referencias Mario Laura Montes 620 teléfono 27322 (16-22/78837)

Empleados

SEÑORITA auxiliar para Gerencia de buena presencia y culta, se requiere Junin 608, OF. 1. (18-19/78843)

Orquestas

CONJUNTO ELECTRONICO "Cano - y - su - Combo" Telefono 52651 (12-18/78811)

ORQUESTA Electrónica "CARAVELL" Teléfono 64206 (14-20/78823)

ORQUESTA COPACABANA Teléfono 65955 (12-1211/78806)

ORQUESTA ELECTRONICA Teléfono 53220 (13-17/78816)

Casas

VENDO CASA OBRAJES Tres plantas , tres departamentos , Ref: Ingavi 1018, Oficina 1 ALTOS. (18-23/78845)

VENDO CASA Tres plantas calle Omasuyos a 2 cuadras Avenida Perú . Referencias Nº. 63532 (14-28/78818)

VENDO CASA Final Villamil de Rada 1539, buscar al Sr. Moises Huanca en San Francisco parada de los servicio Rápido sector Villa de la Cruz (R)

SANTA CRUZ

EN SANTA CRUZ Necesitamos técnicos en televisión con titulo o certificados . Indicar pretensiones de sueldo adjuntando documentos a casilla 3482 Santa Cruz. (14-17/76963)

EN SANTA CRUZ vendo hermoso lote, 1.341 m2. 30 m. frente sito entre avenidas Junin y Landivar; 8 cuadras de Plaza 24 de Septiembre. y/o casa en Alameda Junin 231 Ref. Teléfono 2-9137 (17-18/76968)

ORURO

EN ORURO VENDO CASA Céntrica completamente desocupada, tres departamentos con baños completos, uno para servidumbre y dependencias, dos tiendas, dos hornos de panificación patio amplio 6 de Octubre 1767 entre Sucre. Referencias Sr. Zurita. (12-17/66163)

DANIEL EL TRAVIESO

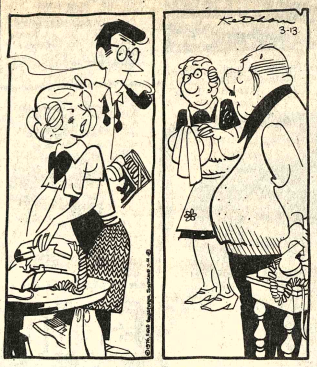

No puedes pensar que George Wilson pueda cansarse de llamarnos para quejarse.
Estoy cansado de llamarlos para quejarme.

DIVULGUELO

JUSTO Y FRANCO

MARIA DE ORO

APARTAMENTO 6.

TIFFANY JONES

Residentes Vallegrandinos

Con carácter urgente, se cita a los residentes Vallegrandinos a la renovación del Directorio para la gestión 1977 - 1978 que se llevará a efecto en el local del Colegio de Bioquímicos y Farmacéuticos, Av. 20 de Octubre Nº. 2015 Esq. Aspiazu; el día Hoy a horas 19. Se insinúa puntual asistencia.

La Paz, Enero de 1977
EL DIRECTORIO

AGENDA

PRESENCIA Av. Mariscal Santa Cruz, Edif. Esperanza, CENTRAL Tel. 40460 - 41125 y 52184 - GERENCIA: Tel. 52172. PUBLICIDAD Tel. 52178. REDACCION: Tel. 51998 - Casilla 1481. Cajón Postal 3275.

FARMACIAS DE TURNO

DEL 15 AL 22 DE ENERO DE 1977

EL PRADO, Av. 16 de Julio, Tel. 20711 - **MAYORI**, Av. Carrasco Nº. 1482 Esq. Cuba, Tel. 55060.- **SANTO DOMINGO**, Av. Pando Nº. 140, Tel. 22425.- **17 DE MAYO**, Av. Ecuador - Aspiazu. Tel. 40611 - **VIVIANA**, Rodriguez Nº. 544, Tel. 41944.- **EL PUEBLO**, Av. Buenos Aires Nº. 1145.- **ACOSTA**, Plaza Barrientos (Matadero). Tel. 60187.

BOMBEROS 119 - ASISTENCIA PUBLICA 118-2211 - RADIO PATRULLA 110 - TRANSITO 26148 **SAMAPA** 26628 - 26548 - **ENERGIA** 54357 - TELEFONOS (RECLAMOS) 113 INFORMACIONES 104 SENORITA HORA 117 LARGA DISTANCIA EXTERIOR 55907-09 INTERIOR 20402-03 HOSPITAL DE CLINICAS CENTRAL 22821 - 22872 - ASAJANA 59333-59310. RETEN DE EMERGENCIA DEPENDIENTE DE LA MUNICIPALIDAD, 26643 y 66193.

FLOTAS

ABAROA Alonso de Mendoza 242, Tel. 27096. **ALIAGA** Montes 700, Tel. 26376. **ANDINO,** León de la Barra 380, Tel. 20471. **ATLAS,** Alonso de Mendoza y Bozo 226, Tel. 28621. **AUTO LINEAS INGAVI,** (viajes al Desaguadero) Manco Kapac 445 (frente a Vita) Tel. 28981. **BUSTILLOS,** Calle Tumusla, al lado Hotel, Tel. 26894. **BOLIVIA,** Alonso de Mendoza, Tel. 55854. **CONDOR,** Bozo esquina Montes Tel. 25893. **CONTINENTAL** Montes 675 Tel. 28061. **COPACABANA** Montes 620 Tel. 20377. **CINTA DE PLATA** Av. Manco Kapac (Prolong. I. Tamayo 417) Tel. 85655. **EXPRESO PANAMERICANO** Bozo 167 Tel. 20803. **EL CISNE** Bozo 169 Tel. 61321. **EL DORADO** Bozo 106 esq. Montes Tel. 40375. **EL CHAPACO** Chuquisaca 536 Tel. 40238. **FLOTAS UNIDAS 15 DE ABRIL** Calle Tiquina 131 Tel. 28911. **IMPERIAL** Pando 159 Tel. 57522. **KIRQUINCHO** Bozo 108 Tel. 54612. **KORILAZO** Montes 700 Tel. 23810. **LA VELOZ DEL SUD** Tiquina esq. Figueroa 739 Tel. 23146. **MANCO KAPAC** Tumusla 530 (Hotel Tumusla) Tel. 50033. **MONTANA DE PLATA** Manco Kapac. **ORIENTE** Alonso de Mendoza esq. América 278 Tel. 27551. **SAMA** Plaza Risuiño 98 Tel. 64436. **SAN JORGE** Manco Kapac 450 (a 1/2 cuadra Vita) Tel. 61324. **TRANSPORTE DE CARGA A LARGA DISTANCIA** Plaza Alexander 190 Tel. 27775. **TRANSPORTES RIVEROS** Montes 660 Tel. 20984. **TRANSPORTE PESADO** Montes 511 Tel. 25083. **TRANS SERVICE LTDA.** Alto de la Alianza 630 (Casilla 3922) Tel. 43154. **UNIVERSO** Montes 638 Tel. 42831. **URUS** Bozo 194 Tel. 50793. **VICTORIA** Calle E. Calderón 563 (Gran Poder). **YUNGUENA** Calle Viacha esq. Av. Américas 497 Tel. 43001.

EMPRESAS AEREAS

LLOYD AEREO BOLIVIANO: Tels: 54649 - 53132 - 55769 - 51155 - 51163 - 59053 **LUFTHANSA** Tels. : 20383 - 25780 - 50499 - 50909 - AEROPUERTO Tel. 59151 **AEROLINEAS ARGENTINAS** Tel. 50792 **AVIANCA** Tels. 43909 - 40883 **AIR FRANCE** Tel. 51740 **LAN** Tel. 25536 - 57750 **KLM** Tel. 42965 **SWISSAIR** Tel. 28924 **PANAM** Tels. 54117 - 41863 **BOA** Tel. 26387 **VARIG** Tel. 21450 **ECUATORIANA** Tel. 54472 - **IBERIA** Tels. 20270 - 24378 - **ALITALIA** Tel. 25949 **LOA** C Tel. 55561 **CANADIAN PACIFIC** Tel. 55341 **SOUTH AFRICAN AIRLINES** Tel. 55541 **BRITISH CALEDONIAN** Tel. 55541 **TAM** Tel. 25542 **AEROPUERTO** 59125. **BRANIFF INTERNATIONAL: VENTAS. INFORMES** Tels. 21100 - 21105 **AEROPUERTO** Tel. 59303 **CARGA** Tels. 59555 - 59012 **LAN Chile** Tel. 25536 - 57750.

FERROCARRILES

ESTACION CENTRAL Tels. 52510 - 53510 ESTACION GUAQUI Tel. 888.

ITINERARIOS

AVIONES QUE HOY LLEGAN Y SALEN DE LA PAZ

MARTES

SERVICIOS INTERNOS

L.A.B. LLEGADAS

Hrs. 07.30 de Santa Cruz-Cochbba.
Hrs. 10.20 de Santa Cruz
Hrs. 14.20 de Sucre-Tarija
Hrs. 18.30 de Cochbba-Santa Cruz

SALIDAS

Hrs. 07.20 a Cochbba-Santa Cruz
Hrs. 08.00 a Sucre
Hrs. 08.00 a Tarija
Hrs. 10.50 a Santa Cruz
Hrs. 17.00 a Cochbba.
Hrs. 19.00 a Santa Cruz

SERVICIOS INTERNACIONALES

LLEGADAS

L.A.B. Hrs. 10.20 de Miami-Panamá-Sta. Cruz-Cbba.
Braniff Int. Vlo. 979 Hrs. 11.35 de N.York-Washington-Miami-Panamá-Lima
Braniff Int. Vlo. 978 Hrs. 22.35 de Buenos Aires-Asunción
Varig-Cruzeiro Vlo. 640 Hrs. 09.15 de Rio de Janeiro-Sao Paulo

SALIDAS

Braniff Int. Vlo. 979 Hrs. 12.20 a Asunción-Buenos Aires
Braniff Int. Vlo. 978 Hrs. 23.20 a Lima-Miami
Varig-Cruzeiro Vlo. 641 Hrs. 15.00 a Rio de Janeiro-Sao Paulo

Vuelos a 1ra. hora de mañana miércoles:

LAB 0.650 de Sta. Cruz - 07.20 a Sta. Cruz
LAB 0.720 sale a Sao Paulo-Bs. Aires-Santiago
Lufthansa llega a Hrs. 01.35 de Frankfurt-N.York-Lima
Lufthansa sale a Hrs. 02.50 a Santiago

Sonnebol S.R.L.

Empresa de Servicios especializados realiza trabajos de decoración y pintura de interiores y exteriores con personal técnico y mano de obra calificada. Sistemas de trabajo por obra de mano y obra vendida.

Consultas al teléfono 26435 entrevistas en J.J. Pérez 275 piso 3º. Oficina 5.

Profesores Rurales

Empresa Minera Mediana requiere para el año lectivo de 1977, TRES PROFESORES NORMALISTAS RURALES para trabajar en su Escuela Básica en campamento minero que se encuentra en el Departamento de La Paz.

Presentarse con documentos personales a la siguiente dirección:

Avenida Montes Nº 710, 2º Piso

Del interior pueden escribir a Casilla Correo 1577.

Ingeniero Químico

Se necesita para desarrollo de trabajo de representación de productos químicos a nivel nacional.

Requisitos indispensables:

- CONOCIMIENTO INDUSTRIAL
- EXPERIENCIA MINIMA 5 AÑOS
- ORIENTACIONES DIRIGIDAS A LA INDUSTRIA AZUCARERA, DEL CUERO, DEL CEMENTO
- CONOCIMIENTO SOLIDO DE INGLES.

Escribir enviando referencias y pretensiones de sueldo a la casilla Nº 3816.

Será tratado con absoluta reserva.

Encofradores

La Empresa Constructora "Bartos y Cía S.A" requiere los servicios de ENCOFRADORES DE PRIMERA, los interesados deberán presentarse en el Edificio "Isabelita" Segundo Piso, ubicado en la Plaza Isabel la Católica.

DEPARTAMENTO DE PERSONAL

Instituto Integral de Educación "Príncipe de Paz" Mixto

Colegio Cristiano Juan de la Riva 1567

Sólida y garantizada educación moral, espiritual, intelectual, orientación vocacional, profesional, productiva, industrial y empresarial, para la formación bien equilibrada de sus alumnos, A NIVEL DE INTEGRACION Y DESARROLLO DEL PAIS COMO META PEDAGOGICA. CLASES INTENSIVAS con dos profesores por asignatura en Matemáticas, Física, Química General e Industrial y SICOTECNIA. PROGRAMA PRE-FACULTATIVO todo Nivel Medio. INGLES desde 1º Básico.

INSCRIPCIONES ESCOLARES: DIURNO Y VESPERTINO

BASICO: 1º. a 5º.- INTERMEDIO: 1º a 3º.- MEDIO: 1º. a 4º. grados.

PROFESORADO.- Normalista en su totalidad.

Con éxito se cumplieron competencias ciclísticas

Las competencias de ciclismo organizadas por la Asociación de La Paz y disputadas el domingo último, alcanzaron éxito.

Los resultados generales fueron los siguientes:

CATEGORIA INFANTILES De 8 y 10 años

1º Jorge Antequera, 2º Angel Sanguesa, 3º. Luis C. del Callejo 4º. J.C. Espinoza, 5º. Guido Santierne.

De 11 12 13 años

1º José Daza Vega; 2º Charles Disch; 3º Carlos Cedamos; 4º Bernardo Moya; 5º Antonio Ortega

CATEGORIA INFANTILES De 14 y 15 años Bicicletas de Paseo

1º Roberto Zenteno; 2º Javier Aramayo; 3º Miguel Soliz

De 15 años con Bibicletas de Carrera

1º Manuel Lopez; 2º Alberto R. Martinez; 3º José A. Antequera;

CATEGORIA JUVENILES:

El Prado/ El Alto/ Calamarca.

1º Reynaldo La Torre, 2º Vladimir Lopez

CATEGORIA MAYORES

El Prado/ El Alto/ Calamarca/ El Alto.

1º Octavio Tapia 3h 27'; 2º Máximo Quispe. 3h 27'3"

3º Edgar Poma 3h 32'45"; 4º Rubén Martinez 3h 34'15"; 5º Juan Antequera 3h 37'35"

El Ganador Octavio Tapia pese a una pinchadura que lo retrasó en la primera parte de la competencia logró tomar la punta en el retorno y ganar en un emocionante embalaje cruzando la meta en primera colocación, La baja Temperatura que reinaba con llovizna intermitente ocasionó que los competidores se retrasaran con fuertes calambres, pero completaron el recorrido.

Brandao con problemas de tipo técnico y psicológico

SAO PAULO, 17 (LATIN).- El entrenador del seleccionado brasileño de fútbol, Osvaldo Brandao, enfrenta problemas técnicos, tácticos y hasta psicológicos, para conformar el equipo "ideal" con el que pretende ganar el torneo mundial de Argentina en 1978.

A sólo una semana del partido de prueba que Brasil sostendrá con Bulgaria, Brandao mantiene todavía muchas dudas sobre la formación titular que saldrá al campo de juego.

Por lo menos cuatro plazas del equipo no están definitivamente confirmadas y un ensayo de cambios, realizado el sábado provocó las más airadas críticas del público contra Brandao.

Brasil deberá disputar las eliminatorias con Colombia y Paraguay antes de conseguir un lugar en el mundial de Argentina.

Nadie duda aquí que Brasil podrá clasificarse primero en su grupo eliminatorio y también en el torneo triangular que disputarán los tres sudamericanos ganadores de serie.

Pero las dudas de la afición, surgen de lo que Brasil estará en condiciones de hacer en el mundial de Argentina.

Sin embargo, Brandao expresó categóricamente que su equipo ganará la copa mundial y que una vez logrado ese objetivo abandonará el fútbol profesional.

Oriente juega esta noche con Guabirá

Guabirá y Oriente Petrolero deben jugar esta noche en el estadio "Willy Bendeck" de Santa Cruz en match correspondiente a la penúltima fecha del Torneo Nacional de Fútbol "Simón Bolivar".

De acuerdo al fixture, **Oriente** Petrolero será "local" **frente** a Guabirá que saldrá **decidido** a complicarle las cosas **al equipo** "petrolero".

Sin embargo informaciones **procedentes** de Santa Cruz dan **cuenta** que dicho cotejo no se **llegaría** a jugar si el Tribunal de **Disciplina** no emite su fallo **contra** el cotejo Guabirá-The Strongest.

Los dirigentes de la FBF aguardan que la confrontación se cumpla tal como estaba previsto en el calendario de la Copa "Simón Bolivar".

DESPUES DEL PARTIDO - Baldivieso y Rimazza muestran su satisfacción por el triunfo ante Wilsterman. Un dirigente abraza al defensor Baldivieso que demuestra la emoción del momento. Los celestes lograron la clasificación para la Copa Libertadores.

Critican actuación de Colombia ante Ecuador

BOGOTA, 17 (LATIN).- La prensa local registró hoy con opiniones encontradas la derrota por un gol a cero del seleccionado colombiano ante su similar de Ecuador en cotejo preparatorio para el torneo mundial de fútbol de 1978, ayer en esta capital.

"Justo triunfo del Ecuador", titulo a lo ancho de su página deportiva el matutino "El Espectador", el cual añadió en un comentario de Mike Forero Noguès que no obstante el encuentro no fue técnicamente desfavorable "y por lo tanto no se justifican las reacciones de desencanto del público".

Benavides llegó a la ciudad de Lima ayer

LIMA ENE 17 (AFP).- Los tenistas Adriano Panatta (italiano) y Ramiro Benavides (boliviano) llegaron hoy aquí para enfrentarse mañana en el Club Lawn Tennis de la Exposición.

Los dos deportistas, que vienen de realizar una buena actuación en un torneo internacional de tenis, en La Paz (Bolivia) seguirá viaje a Nueva York, el próximo día miércoles, para intervenir en un torneo internacional "Indoor"

Forero culpó de la derrota al nerviosismo de los jugadores. "Perdimos la cabeza. Nos salimos de los estribos y demostramos un espíritu temperamental que no concuerda con la severidad de los encuentros que se avecinan".

La anterior fue una referencia a la expulsión de los jugadores Retat y Vilarete minutos antes de la terminación del partido.

"El Espectador" añadió que el cuadro del Ecuador no es fácil. "Le auguramos un buen porvenir en las eliminatorias que deberá jugar contra Perú y Chile. Posee dos condiciones que son indispensables en el fútbol actual: la marcación y la eficiencia de su línea posterior".

"El Tiempo" que calificó de "ingénuo" el gol de la derrota colombiana, dijo que técnicamente ninguno de los dos equipos impresionó.

"Ecuador, sistemáticamente, aplicó una marcación asfixiante en todos los sectores de la cancha, limitando su trabajo ofensivo al contragolpe", comentó el diario.

El mismo rotativo advierte que el resultado de ayer no "puede ser motivo para que se venga sobre el cuadro nacional una crisis, que haya derrotismo y menos aún que el pueblo y la crítica le caigan a esta escuadra que se prepara para las eliminatorias y que precisamente necesita de estas confrontaciones para ir arreglando lo que es necesario".

Dentro de su programa de preparación para la serie definitoria con Brasil y Paraguay a partir del 20 de enero, Colombia participará, a partir del miércoles, en un cuadrangular con los equipos profesionales colombianos Santa Fe y Millonarios y Banik Ostrava de Checoslovaquia. Este equipo reemplazó a la selección de Hungría, que se excusó a último momento.

SALE ...

(Viene de la página 3)

gate y tan solo el paso de Presidencia de los re publicanos a los d mócratas pudo poner fin su largo reinado extraco dinario.

Va a sentirse, s duda, un gran vacio en escenario mundial. U gran protagonista, s substituto visible, acaba desaparecer. Como en l notaciones de escena de l viejos dramaturgos; sa Kissinger. (ALA)

Gerente

La ASOCIACION DE PRODUCTORES DE LECHE DE COCHABAMBA requiere los servicios de un Gerente con amplios conocimientos y práctica de Economía Agrícola y Administración de Empresas, para trabajo a tiempo completo.

Presentar curriculum vitae y pretensiones de sueldo a casilla Nº 220 ó calle Nataniel Aguirre 6571, hasta el 31 de enero.

Cochabamba, enero de 1977

EL DIRECTORIO

Usted ya hizo sus regalos...

Pero... ¿Se acordó de su casa?

¡hágale un obsequio tambien!

OSMET LTDA le ayuda

NUEVO tapisom 250

Nueva Calidad • Nueva Presentación

• Mas Barato •

NUEVO PRECIO tapisom 250 $b 270.- m²

IMPUESTOS INCLUIDOS

REPRESENTANTES Y DISTRIBUIDORES

OSMET LTDA

POTOSI 1126 - Casilla 2935 - LA PAZ

SANTA CRUZ: Ingavi 33

ASTRO

MACHINA ZACCARIA

OFRECE

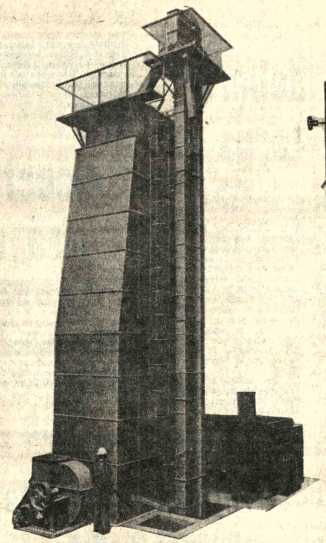

MODERNAS SECADORAS PARA CEREALES

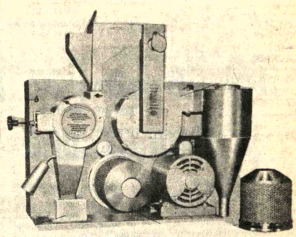

PROBADORAS DE ARROZ INGENIO DE Pruebas

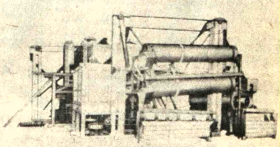

PELADORAS O BENEFICIADORA DE ARROZ

Repuestos en General Fabricantes

Industrias

MACHINA ZACCARIA S/A.

Rua Laranjal, 180 Caixa Postal 54 - Telex - 019 - 1151

LIMEIRA: Sao Paulo - Brasil

En Cochabamba estaremos atendiendo por pocos días en HOTEL IDEAL:

Calle España 5732 Teléfono 21734 Sra. Waldemar Barbosa.

PRESENCIA Deportes

La Paz, Bolivia, martes 18 de enero de 1977

FELICITACION PARA MORALES.- Después de la apertura del marcador, Morales recibe la congratulación de sus compañeros por el tanto. Lugo, Aragonés y Rimazza en la celebración. Morales fue el mejor valor de Bolívar, el domingo en la ciudad de Cochabamba.

Cancelaron actuación del Club San Lorenzo

Hoy se incorporan F. Vargas y Lima

Fue cancelada la presentación del Club San Lorenzo de Almagro de Buenos Aires. Razones de fuerza mayor obligaron a los dirigentes del equipo argentino a cancelar su visita a Bolivia.

La fuente de información señaló que debido al poco margen de tiempo no fue posible conseguir la venida de otro equipo para presentarlo este jueves.

De tal manera que este jueves no habrá programación de ningún cotejo oficial o amistoso.

NUEVO DT

Mario Paz Zamora retornará en las próximas horas de Buenos Aires donde viajó con la misión de contratar un entrenador. Se están haciendo especulaciones con los entrenadores, Rossi, Silvio, Marzolini, Rattin, empero esto no podrá ser confirmado mientras no retorne el Dr. Paz Zamora.

En cuanto a la posibilidad de que Bolivar iguale en puntaje a Oriente Petrolero, el domingo 23, los dirigentes señalaron que de jugarse el match de desempate, este se lo programará en una cancha neutral. Se ha anticipado charlas con la Asociación de Cochabamba y no existe ningún problema sobre el particular.

600 MILLONES

El pase de los jugadores Freddy Vargas y Jimmy Lima, fue tasado en 600 mil pesos. El dirigente Lauro Ocampo Crespo, fue el artífice de la operación y mereció elogios por la forma como encaminó las gestiones. Dichos jugadores llegarán hoy a La Paz para ser presentados a sus nuevos compañeros de equipo.

Prensa uruguaya destaca el triunfo de su seleccionado

MONTEVIDEO, 17 (LATIN).- La prensa uruguaya destacó ampliamente hoy la "Goleada" 4—1 lograda anoche por el seleccionado local ante Cruzeiro de Belho Horizonte, en encuentro amistoso disputado en el Estadio Centenario de esta capital.

"Los celestes cumplieron una labor estimulante goleando al Cruzeiro" titúlo su Suplemento Deportivo el matutino "El Día", mientras "El País" exclamó "Al fin buen fútbol y goles: 4—1".

El restante matutino montevideano, "La Mañana", sostuvo en un amplio titular que "brilló Uruguay y goleó a Cruzeiro", mientras en otro dijo que "traslación , profundidad y remate: las armas celestes".

En sus comentarios este rotativo sostuvo que "hacía muchos meses que Uruguay no ganaba en Montevideo ni jugaba bien.

Ayer logró dos cosas, vapuleando sin pudor al mejor equipo de América, el Cruzeiro de Belho Horizonte, Subcampeón Mundial de Clubes".

"Si importante resultó la victoria lograda, mucho más lo fueron los procedimientos aplicados para obtenerla, porque aparentemente este equipo celeste, habituado a no perder, se torna ahora en otro dispuesto a ganar".

Sobre la actuación de Cruzeiro, el comentarista dijo que "puso en el terreno un 4—3— 3 muy nítido haciendo zona, sin perturbar en la salida a los volantes o marcadores laterales de Uruguay y cuando tuvieron el balón tocaron hasta el hartazgo, con un eje de maniobra en Zé Carlos y la mira puesta en las peligrosas intenciones de Joairzinho".

Los comentarios de prensa destacaron entre los jugadores la efectividad de Morena.

REYNALDO AL ATAQUE.- El goleador de Bolivar, se apresta a superar la marcación de Wilge Torrico, zaguero de Wilsterman. Los defensores del equipo "aviador" emplearon juego fuerte y por momentos mal intencionado, especialmente Arias y Del Llano.

Técnicos mexicanos dictarán cursillos

Los técnicos enviados por el Comité Olímpico Mexicano para prestar asistencia en la preparación de entrenadores, jueces y controles mediante cursillos en diversas disciplinas deportivas, visitaron ayer al Presidente del Comité Olímpico Boliviano y del Comité Organizador de los Juegos Bolivarianos.

En efecto, los cinco técnicos y el Jefe de Relaciones Públicas del Comité Olímpico Mexicano que se encuentran en esta ciudad desde el sábado, realizaron una visita protocolar al Presidente del Comité Organizador, José Gamarra Zorrilla habiendo conversado sobre temas específicos.

Los técnicos mexicanos que durante su permanencia en nuestro medio dictarán cursillos de básquetbol, yudo, gimnasia, ciclismo y volibol, exteriorizaron su deseo de que enseñanza que impartirán en sus respectivas especialidades, sea un buen aporte del Comité Olímpico Mexicano al deporte boliviano.

Los cursillos comenzarán en el curso de la presente semana.

Los técnicos mexicanos son Constancia Córdova, especializado en básquetbol, Pedro Cazas, en yudo, Macario Gonzáles, en gimnasia, Heriberto Díaz, ciclismo y Pedro Ortega volivol.

Atlanta ganó a Everton 4-2

VIÑA DEL MAR, 17 (LATIN).- El equipo argentino de Atlanta anoche superó holgadamente al campeón chileno, Everton, por cuatro goles a dos en partido amistoso jugado en el Estadio Sausalito de esa ciudad balnearia sobre el Oceano Pacífico 145 kilometros al oeste de Santiago.

La Secretaría de Deportes trabaja en horario continuo

Las autoridades y personal de la Dirección Nacional de Deportes dependiente de la Secretaría General de Deportes y Juventudes, trabajará a partir de la fecha en horario para atender todos los asuntos concernientes a esta actividad en nuestro medio.

En efecto, las oficinas de la mencionada repartición atenderán al público en el horario continuo de 7.30 a 15.30 horas.

INSPECCION

El último fin de semana el Secretario General de Deportes realizó inspección a los trabajos que viene realizando el Comité de Obras Deportivas de Santa Cruz en los estadios de los clubes Blooming y Real Santa Cruz, donde se construyen campos deportivos de uso múltiple para prácticas de volibol, básquetbol y fútbol de salón. Asimismo inspeccionó los trabajos del estadio de fútbol de Montero y la construcción del local destinado al funcionamiento del Instituto Provincial de Deportes y el Comité de Obras Deportivas de la ciudad de Santa Cruz.

IDD de La Paz deberá presentar una terna

La Secretaría General de Deportes requirió al Instituto Departamental de Deportes de La Paz, eleve a la brevedad posible una terna para la elección del Secretario Ejecutivo de dicho organismo

La mencionada terna debe surgir de la asamblea convocada por el Instituto para institucionalizar esta entidad tras la intervención dispuesta por la Secretaría.

El texto del requerimiento de la Secretaría General de Deportes, es el siguiente:

Al Director interino del Instituto Departamental de Deportes de La Paz, Señor Director: Doy respuesta a su atenta comunicación de fecha 11 y recibida en 14 de enero. Al tomar nota del contenido de la misma, debo referirme a la adoptación de la Asamblea y a la petición que hacen. La determinación adoptada por mi Despacho, en lo que respecta a la instrucción impartida al señor Director a.i. del Instituto de Deportes de La Paz, es irrevisable por la Secretaría a mi cargo.

Al recordar el artículo 28 del Reglamento, inciso a) del artículo 26, corresponde a la Asamblea elevar la terna solicitada, en consecuencia, estimaré se me haga llegar lo requerido, al menor tiempo posible. Con este motivo, etc.

BENAVIDEZ FUE A LIMA.- El tenista nacional Ramiro Benavidez viajó ayer a Lima para participar en un torneo, donde también jugará el italiano Panatta. Posteriormente irá a EE.UU. para intervenir en el certamen denominado "Indoor".

Selección Juvenil de Golf viajará el sábado a Bogotá

El sábado próximo viajarán a Bogotá los integrantes del equipo Bolivia juvenil de golf que participará en el X Campeonato Sudamericano de Golf. La delegación está integrada por Favio Soria como delegado y los jugadores, Percy Mac Lean, Juan Carlos Peñaranda y Bernardo Soria, muchachos de 15 años que competirán en categoría de 18 años.

TORNEO LOCAL

La pareja integrada por Bertha de la Barra y Miriam Carretero, ganó la competencia de golf denominada "Farmaca S.A."

El domingo concluyó el torneo de golf en Mallasilla auspiciado por Lución English Leather de Farmaca S.A. que contó con la participación de 34 parejas. El binomio formado por Bertha de la Barra y Miriam Carretero logró el primer puesto luego de dos fechas de 72 hoyos en total acumulando el mejor puntaje. Les siguen Jack Pilk y Clarence Gilbertson, que también se hacen acreedores a otro premio. Asimismo la pareja Augusto Hada—Sixto Aguilar tendrá un premio especial al haber ocupado el último lugar.

El 24 designarán a la selección boliviana

El lunes 24 será nominado el seleccionado nacional de fútbol que intervendrá en las eliminatorias del Mundial de Fútbol de Argentina.

La representación nacional tendrá que jugar contra Uruguay y Venezuela, y de acuerdo a los informes del técnico Wilfredo Camacho, presentará su lista de jugadores el lunes 24 del presente mes.

Trascendió que la base del plantel boliviano será el club Bolívar y que aún está en estudio si serán llamados algunos players nacionalizados.

Este pasado sábado tuvo lugar una reunión de los integrantes de la Comisión Técnica de la FBF, con el propósito de intercambiar ideas sobre la nominación del equipo.

PRESUPUESTO ECONOMICO

En una conferencia de prensa a la que se llamará oportunamente, se informará sobre el costo del presupuesto que demandará la preparación del Seleccionado Nacional.

Mercedes-Benz

Calidad

Camiones 10 Tons.

Camiones 3,5 Tons.

Entrega Inmediata

Representante General:

Combogel Ltda.

Socabaya 272 -

Teléfonos 24461 y 54460

La Paz-Bolivia

SEÑOR

PLOMERO

AHORA ES MAS NEGOCI

INSTALAR SANITARIOS CON

TUBERIA PLASTICA P.V.C. Y ACCESORIOS

Plasmar

...NO SE OXIDA!,

FACIL DE INSTALAR

MAS ECONOMICA

MAS DURABLE

MAS LIVIANA

BAJOS COSTOS DE INSTALACION

PROGRESE Y GANE PRESTIGIO

INSTALE CONFIANZA

PIDA GRATIS EL NUEVO MANUAL DE

Plasmar S.a.

INSCRIBASE PARA SU CURSO DE CAPACITACION

Ingavi Nº 657-La Paz

¿Y TU? ¿Vas al Carnaval de Río?

Infórmate en INCATUR

Avda. Camacho 1476 Telfs. 55328-55389

Alamo

Desde La TRIBUNA

Por: Tito de La Viña

Aplauso para el teni

La temporada internacional de tenis que realizó el Cl
Tenis La Paz con la actuación de primeras figuras del
mundial, tuvo la virtud de concitar la atención general d
aficionados al deporte blanco, y también de los que hab
mente frecuentan otros deportes.

Un esfuerzo digno de ser relievado, por cuanto en nu
medio muy ocasionalmente nos podemos "dar el lujo
asistir a este tipo de temporadas, con los exponentes mund
más destacados, porque el aspecto económico es el que
cualquier posibilidad. En ese sentido, la financiación d
dirigentes del tenis nacional aún con el riesgo de la pérdi
es un índice de que se puede programar temporadas co
que se ha cumplido el pasado fin de semana.

Es innegable que además de la importancia que tie
evento de esta naturaleza por el espectáculo que genera,
valor de difusión hacia el tenis, que impacta entre los n
jóvenes por un lado, y por otro, las enseñanzas que
sacar los jugadores nacionales a todo nivel.

Ya en anteriores temporadas el Club La Paz ausp
financió otros eventos de gran significación, pero creem
el del pasado fin de semana ha sido el de mayor jerarquía
calidad de figuras que se presentaron y por la calida
espectáculo que brindaron. Tuvimos oportunidad de sp
la gran calidad de figuras como Guillermo Vilas, Ad
Panatta, los Tiriac y el brasileño Thomas Koch, sobre to
lo exhibido por los dos primeros, verdaderos astros del
mundial, que están catalogados entre los cinco primer
mundo. Pero también hemos tenido la oportunidad de obs
de cerca los progresos de nuestro compatriota Rami
navides, que ante adversarios de gran experiencia y r
técnica, no desentonó, lo que significa que su constan
regrinar por los courts del mundo, no ha sido en vano
asimilado técnicas que antes estaban vedadas para los te
nacionales. Esa también es una satisfacción para el d
nacional, puesto que si bien Benavides no está en el
plano mundial, se puede afirmar que ya es un jugador
nacional de bastantes condiciones, como lo demostró
evento internacional cumplido en el Coliseo.

Es justo reconocer el acierto, el esfuerzo, y la intenc
Club de Tenis La Paz, al propiciar este torneo. Sus diri
merecen el aplauso, porque así es como se debe bus
mayor difusión de nuestro deporte y el progreso a todo niv

Gran Premio de Bra se disputa el domin

SAO PAULO, BRASIL ENE 17 (AFP).- Sólo los pilotos en excelentes condiciones físicas y capaces de soportar un intenso calor tienen posibilidades de ganar el domingo próximo el Gran Premio Automovilístico de Brasil, opinó el sudafricano Jody Scheckter hoy aquí.

Esa carrera de fórmula uno, que se disputará en el Circuito de Interlagos, cercano a Sao Paulo, será la segunda de la temporada puntuable para el campeonato del mundo de conductores.

"La carrera empezará a mediodía las 15.00 GMT, en el momento más cálido de la jornada, y los pilotos que no están en forma flojearán en la segunda mitad de la carrera, precisamente en los momentos en que se ganan las carreras en estos climas, como lo demostré en Buenos Aires", manifestó el rubio piloto sudafricano.

Las palabras de Scheckter vienen a confirmar la clasificación del Gran Premio de Argentina, primera prueba del mundial de conductores de 1977.

En Buenos Aires, los cuatro primeros lugares los ocuparon nombres del hemisferio sur, capaces de soportar el intenso calor del verano austral.

En la capital argentina llegaron a la meta por este orden, el sudafricano Jody Scheckter, el brasileño, José Carlos Pace, el a Carlos Reutemann y el b Emerson Fittipaldi.

Conscientes de l ficultades climáticas, es tos se esfuerzan para me condición física con ob poder soportar las inherentes a las dura diciones.

En Buenos Aires s las máquinas y los pilo sólo los auténticos fesionales, bien prepa consiguieron llegar a l

Los entrenamientos tuados el sábado por gentino Reutemann r mitieron la obtención tiempo excelente, pese a Ferrari llevaba neumát goma blanda que faci velocidad.

Wilson Fittipaldi, h del ex campeón del mu conductores y responsat equipo Copersucar, que muy bien el circuito opin mejor tiempo de l trenamientos del año pa m 32,5 s) consiguió po tánico James Hunt, superado este año. Fittipaldi y Carlos Re disienten de esa opini

Por otra parte, la ños de Copersucar est contentos con la firma G hablan de discriminació que los equipos favoritos neumáticos de mejor que los otros participant